申報
第二萬五千四百十七號
今日本報壹張售伍拾圓
贈報附送申報週刊一張
[illegible]
中華郵政特准掛號認為新聞紙類

日軍警戒敵動向 在菲島嚴陣以待
呂宋島西海面發現敵船團

▲東京六日中央社電 據日機五日偵察之結果，探有登陸用舟艇百艘內外之敵運輸船團，於機動部隊掩護下，在呂宋島仁牙因灣西方海面出現，又以制式空母十艘內外為基幹之有力敵運輸船團，正遊弋於巴納島西方海面。此外，敵有力運輸船團，更於厄古落斯島南方西進中，因敵方之新企圖，尤其企圖於呂宋島登陸之故，菲律賓之情勢極告緊迫，日軍現地部隊，正警戒敵軍之動向，嚴陣以待。

▲東京六日中央社電 日大本營于四日發表，以運輸船約三十艘為基幹之敵船團，由民答那峨海侵入蘇祿海，三日晨七時半許，于民答那峨海已遭日軍機神風特攻隊猛襲，敵船被炸沉大型運輸船二艘外，被擊毀驅逐艦一艘，敵雖受此損失，然仍拚命突破日方之狙擊。四日時以掩護該船團航空母艦擁護已侵入蘇祿海，同西艘為基幹之敵機動部隊，四日下午侵入明多羅島右方之巴納島西方海面，日陸軍特攻隊一誠機隊三架，以一機拚一艦，轟沉敵航母一艘，戰艦或巡洋艦二艘，日機掩護戰鬥隊於此役中，亦自炸一架，未飛返兩架，日航空部隊與特攻飛機隊，現對此等敵船團及機動部隊正續猛攻中。又菲律賓方面日航空部隊，積極攻擊突進之日方陣內之敵船團機動部隊，並對明多羅及雷伊泰敵登陸基地，徹底妨害敵基地機之行動。即日航空部隊繼二日二兩日，攻擊黎霍及塔拉克敵機場之後，由二日夜至四日拂曉，更對明多羅，雷伊泰兩島實行連續攻擊，如五日日大本營發表，於明多羅島黎霍地，使敵方十七處起火，兩處爆炸，於雷伊泰島，使塔克羅班敵機場十處起火，兩處爆炸及塔拉克機場一處起火，是役，日機八架未飛返。敵機雖經日方空陸一致轟炸攻擊，但雷伊泰仍有敵機約三百架，明多羅島有小型機約五十架或六十架。英國當此菲律賓戰局漸進白熱階段，甚注視其動向，為牽制菲律賓戰局，其東印度艦隊於西門答臘西北海面，其艦載機約八十架，於四日下午來襲蘇門答臘北部，該方面之日軍航空部隊，當即迎擊，演壯烈之邀擊戰，至是日薄暮，共擊落其二十六架，且戰果尚有擴大可能，日方損害則極輕微。

◎一方敵有力機動部隊於三四兩日襲擊台灣後，尚遊弋於該島東北海面，目下菲律賓戰爭已擴大於台灣近海，菲律賓及印度洋敵人之決戰戰意仍甚旺盛，各該地之日陸海空部隊，團結一致，誓死殺敵，特攻隊精神實遠振發，勇敢戰鬥，至雷伊泰及明多羅島之陸上戰況，尚無任何變化也。

日南方指揮官 獎勵高射砲隊

▲南方前線基地六日中央社電 哈爾馬黑拉地區日高射砲隊，邀擊連日機動來襲之敵機，以見機必墜之勇敢精神奮鬥，於十二月四日，邀擊來襲之B25型七十七架，擊墜其二十八架，獲此輝煌戰果後，日最高指揮官已授與表彰狀獎勵。

昨晨雪花紛飛 敵機襲九州 邀擊戰果正在調查中

▲東京六日中央社電 日大本營六日下午四時十分發表：六日上午來自中國方面之敵B29型機四十八架來襲九州西部地區，日軍上自擊炸，日方損害極為輕微，關於邀擊戰果，刻正在調查中。

▲東京六日中央社電 中國大陸基地敵B29型機之空襲日本九州，自上月十九日以來，此次尚為新年後之初次，此次來襲，含有影響菲律賓戰局新局面展開之意味頗多。是日敵機分作數批，自上午十時起次第侵入九州西部要地，然以適值雪片繽紛，雪花紛飛，故敵機之一部未得侵入要地，即於中途退轉，而其他敵機之轟炸，亦完全盲目轟炸。因之，日方損害極為輕微，軍要設施未蒙任何損失。日軍制空部隊當時曾衝突飛雪，與敵展開邀擊戰，戰果目下尚未判明。

京市昨空襲

▲南京六日中央社電 駐渝美空軍B29型機十數架，六日上午空襲京區，自晨八時半起迄午後一時止，分別以兩架三架侵入京市上空，盲目投彈轟炸，炸彈大都落入江中，損失極微。

遭難同學 宣講所追悼

▲南京六日中央社電 宣傳講習所同學畢業後分發各地服務，對宣揚國策及大東亞戰爭之意義，頗多建樹，但干戈滿地，人民朝不保夕，荊棘縱橫，該所二期同學田福源去年返京，十一月十一日道經浦口，正值渝美機襲南京之際，不幸竟遭其難，至今遺骸尚無着落。又一期同學劉孝佩，亦因積勞身故，該所同學會為誌哀思，特於五日在京舉行追悼大會，並以三君家境均非富裕，特發起撫卹基金，以示同窗之誼。

鮑斯發表聲明 祝國府參戰

▲昭南六日中央社電 印度臨時政府主席鮑斯，為慶祝中華民國國民政府參戰兩週年紀念日，特發表聲明如次：際此中華民國國民政府參戰兩週年紀念日，即將來臨，本人僅代表愛好和平自由之全印度國民及印度臨時政府，表明甚深之祝意。國民政府於偉大之國父孫中山先生不屈不撓之精神及國父唯一後繼者汪故主席之指導下，二年前對英美宣戰，國民政府為自東亞驅逐英美，為自英美帝國主義之桎梏下求東亞民族之解放，毅然與日本及東亞其他民族攜手，加入此次之大規模之作戰。國民政府參戰二年，並所引起之事件，為基於正義與真意之日本擊敗英美兩國之武力，國民政府及各東亞其他各國家，對此更為確信，國民政府之參戰，不僅為求中國之解放統一，且爲求全東亞各國之解放，而始加入此次之偉大聖戰。

激勵印僑協力解放

▲緬甸六日中央社電 自由印度臨時政府主席鮑斯，為激勵僑居蘇門答臘印度民衆協力祖國解放運動，以新祝鮑斯主席於三日到達當日，於州政府廳前廣場舉行之歡迎民衆大會中，即以全蘇門答臘印度人名義，向印度大會中，作激勵演說。該獨立聯盟表示祝意。

德元首在行營 召開軍政會議 今後戰局將有重要轉變

▲東京六日中央社電 據瑞京息：希特勒元首曾於元旦日在行營召集陸海空三軍高級幹部人員，外交及軍需等各部主腦會議，討論西部攻勢展開後軍政兩面之最高方略。該會討論要點有三：㊀檢討東西兩綫之作戰，㊁報告軍需生產力，㊂在此次發動西部攻勢後之新情態下如何展開德軍最高戰略。在此次會議舉行後，吾人可得一重要結論，即今後之戰局將有重大轉變。

渝戰時運輸 管理局成立

▲廣州六日中央社電 據重慶廣播，渝戰時運輸管理局已於一日正式成立，正副局長已正式任命俞飛鵬及龔學遂就任，該管理局直屬於渝政府軍事委員會，負責統籌全國之一切運輸事宜，今後之陸上公路開通之一綫希望，至是完全失掉。俞飛鵬氏曾任交通部長時期，亦主張公路開通，而此次最近被任為新局長，與美方交通，俾中印公路開通後，擔任務擔美人之補給運輸，要求於特定限度內，參加運輸局之行政，且將介石氏之副參謀長馬克爾阿氏就任該局次長，則美國之支配在內。

羅斯福總統 昨晚廣播

▲里斯本六日中央社電 海通社訊：羅斯福總統昨在情報會議中稱：美總統將於一月二十日後會晤邱吉爾與斯達林，關於會晤地點，渠避不作答。羅斯福更稱：渠在議會中之致辭，將於今晚廣播於全國，其內容係討論各外交問題與加緊動員之國內問題。

希京雅典 戰事結束 左傾軍退入山間

▲里斯本六日中央社電 德國社訊：倫敦息：希臘左傾軍業已退出雅典，刻正沿三主要公路退入山間，千萬雅典市民均趨市街中對京城戰事之結束表示欣慰，憤怒之民衆對被捕之左傾軍表示不滿，警察在極困難情形下保護俘虜。

邱吉爾訪法 返抵倫敦

▲瑞典京城六日中央社電 德國社訊：據倫敦消息：英首相邱吉爾在法國作短期訪問，與艾森豪及蒙高茂萊元帥及特戈爾將軍等有所討論後，已於五日返抵倫敦，在法國滯留時，美國駐法大使亦在座，邱吉爾此行由帝國參謀總長勃洛克元帥作陪。

西綫德軍反攻 克城鎮多處 蒙高茂萊任北路指揮

▲瑞典京城六日中央社電 海通社訊：反軸心之德軍則仍繼續推進，至少又克復城鎮一百處，蒙高茂萊元帥任為亞爾丁戰線北路軍總指揮，該處英軍兵力已大見增加，敵主要壓力在格蘭曼尼爾，正向瑪須推進。巴斯托納方面之美軍亦向北，西北及北方推進。

▲柏林六日中央社電 海通社訊：亞爾薩斯及洛林戰事雖極猛烈，但局勢無甚變化。

法比邊境 戰事苛烈

▲里斯本六日中央社電 西綫戰局現更苛烈，據前綫報稱，由法國東北邊境比利時領之霍法里地區，戰事激烈，現艾森豪第七軍擊退，極佔優勢。美軍阻止東北推進，均為德軍所遏。英美軍部隊集結於該地。又美第一軍之戰車數師亦集結於亞登戰綫西北方，但反軸心軍之攻勢，現仍無何進展。據前綫消息，戰綫南翼德軍已突破四十公里之陣綫，而將美軍之兩側之陣綫擊退。

洪京爭奪戰 達緊張階段 市內建築物悉成要塞

▲瑞典京城六日中央社電 德國社訊：據駐斯托科路透社訪員稱：德方援軍業已抵洪京，蘇軍強烈之包圍圈作楔形突入，以便於洪戰地區將該國分裂，德坦克隊盤踞於中多瑙河流域山間，該德軍解救部隊欲實行突破敵陣而入市內，市內之德守軍已於多處發動激烈反攻，洪京西北綫援軍與蘇軍作戰，戰事業已達最緊張之階段。

▲柏林六日中央社電 海通社訊：德洪軍守洪京已達十三日，其抵抗力益趨堅強，過去二十四小時來蘇軍進攻之重心在東北部，再度集中於該城之東部與東北部，蘇軍在該處集結新兵力，大批飛機助戰，德軍在中南集團軍之大部，並出動近距離之苦戰中，自窗戶中擲出手榴彈，以阻蘇軍之前進，戰事於房屋焚燒之火光下徹夜不止。

▲柏林六日中央社電 德國社前綫消息，德洪軍數萬及義勇軍，陸續使佈達佩斯市內之建築物悉成要塞，該市全體市民皆一致努力防衛。

德守軍獲空中接濟

▲柏林五日中央社電 德國社訊，德外部發言人週五宣稱：德軍在佈達佩斯之活動，仍在繼續中，在佈達佩斯作戰之德軍編隊，目下由空中獲得接濟。一般市民在地下室及防空壕內過地下生活。

蘇聯承認波臨時政府 變方交換使節

▲瑞典京城六日中央社電 海通社訊：莫斯科電台宣布：蘇政府已承認盧布林之波蘭臨時政府。

▲瑞典京城六日中央社電 德國社訊，據塔斯社宣布，波蘭政府一月四日通知蘇聯政府，謂波蘭國民議會已決議將波蘭解放委員會改為波蘭臨時政府，波政府蘇提議兩政府應樹立外交關係，並各委外交代表，蘇政府已接受此項建議，並委任勒貝特為蘇聯駐波蘭之外交代表。

皖旅京同鄉會 電林省長祝賀

▲南京六日中央社電 安徽旅京同鄉及皖州縣兩同鄉會，頃電新省長林柏生祝賀，並表歡迎。

中央社更正

昨日本社所發「日大本營發表綜合戰果」一文中日機擊沉敵航空母艦「一艘」及擊毀戰艦或巡洋艦「一艘」，係「二艘」之誤。

星期評論
誰是中國革命的領導者（二）
吉田東祐

問：你說當時反對康有為的官僚及士大夫階級，並非「帝國主義走狗」，那末以孫文為領袖的中國知識份子，為什麼起而革命，反對他們呢？

答：滿清對於異族帝國主義的侵略，爲保護自己的地位，本想始終加以抵抗。然而滿清知道，從正面進行反對異族帝國主義的戰爭，是不可能的。所以未能以毅然決然的態度，宣佈對外全面抗戰。因而中國官僚及人民，當與異族帝國主義發生衝突時，滿清政府會在背後加以鼓舞和激勵，形勢惡劣時，則佯作不知，以謀卸責任。結果，一部份一部份的土地和主權，雙手獻給異族帝國主義。滿清對於異族帝國主義這樣苦心設計從和懦弱無能的態度，激起了富有民族天良的人民，尤其是激起了知識份子。所以辜鴻銘一面辯護滿清，一面解釋辛亥革命說：「此次革命之所以爆發，並非反對滿族。賦與革命的真正動機，並非在於滿族仇視敗政府，而是反對政府軟弱，即是反對軟弱政府。此次革命以威力—暴力—的因素，就是中國人遭受外國人輕視和侮辱所激起來的劇烈反抗情緒。信仰這一具有狂疾的義和團運動（This Learning boxer movement 指辛亥革命言，吉田註）者，全都認為如此。只要我們是中國人，就受到外國人的輕視，這因為我們的腦海上，帶着一根豬尾巴。我們受到外國人清楚的輕視和侮辱，事實上，滿清應當負擔這種責任。所以革命黨徒恨滿清，而主張剷除中國領土上的一切滿清作風。正如賢明的巴特南．惠爾（Putnam Weale）所說，在現在「剷除豬尾巴的革命」當中，具有一個悲哀的世界（A World of Pathos）。總之，一九〇〇年義和團瘋狂事件之所以爆發，是由於缺乏民族自尊心，而現在革命之所以爆發，則由於民族虛榮心。」（The Story of a Chinese Oxford Movement by Ku Hung-ming, P. 124）。

辜鴻銘固屬是滿清末年的世界聞名批評家，但其政治思想卻是保皇黨。他作了很久張之洞的秘書，而是由滿清傳統多年養成出來的人，自然只能這樣理解辛亥革命的本質。固然，中國人因痛恨滿清對異族帝國主義的軟弱無能而憤起，這是事實，但滿清政府本身，也不能不負軟弱無能的責任。例如滿清政府的最重要支柱官僚，在客觀上究竟盡了什麼任務？官僚曉得滿清不能創造防禦異族帝國主義侵略的時候，則由一種「失敗主義」思想，而產生與異族帝國主義妥協的投靠行動，同時假藉異族力量，重整滿清對中國農民的政治壓力。官僚以這種姿態來鞏固滿清政府，同時，自己也勾結異族帝國主義者，不使單純剝削農民大衆，而還想組織利潤更加雄厚的近代化產業。所以，滿清把中國主權逐漸贈與異族帝國主義的場合，即割讓領土，劃定租界，移交鐵路管理權及海關，以及放棄中國領土內對外人的自主徵稅權和民族刑法上的權利等場合時，接受辦理此類喪權辱國條約的官僚們，也參與異族帝國主義者宰割中國的分肥工作。這樣的官僚，便由滿清的忠臣，逐漸成為異族帝國主義的忠臣了。結果，滿清政府大小官員，在中國人民大衆的眼光看來，全是出賣中國人民利益的異族走狗。而中國人民的大部份爲漢族，異族走狗的主要部份爲滿族，所以「興漢反滿」的口號，深深地打動了人民大衆的心弦。本身就是一個滿清官僚的辜鴻銘，自然未會注意到滿清官僚業已發生了如此本質上的變化，所以他對於辛亥革命的見解和巴特南．惠爾一樣：「現在發辮革命之所以爆發，是由於崇拜民族虛榮心所致」。老實說，辛亥革命之所以發動，決不是因為民族虛榮心作祟。如沒有這一革命，就不能跳過「只要是中國人就受到外國人輕視」的時代。為與異族帝國主義鬥爭，則中國必須首先近代化，為求近代化，則必先使中國的統治者近代化。中國的統治者如不願近代化，而反為中國近代化的阻礙者，則必須剷除這一批統治者，而更換領導中國走向近代化的統治者。不幸康有為等的運動失敗，這是證明滿清政府本身不願近代化，反而妨礙中國的近代化。滿清政府不但不放棄封建性的剝削中國農民大衆，而且與異族帝國主義携手合作，企圖更加強化以往的剝削關係。於是辛亥革命，便應運而生。如從單反封建的觀點上看，很明顯，辛亥革命可以說是「太平天國」的繼續。當時滿清政府的立場，正如明治維新時高唱「開港論」而反對尊王攘夷的幕府立場一樣。在客觀上，上述二者全想引狼入室，替異族帝國主義者開闢一條侵略本國的康莊大道，而他們是不能使自己和本國完成近代化的封建餘孽。這就是中國的民族革命運動，所以並沒有以君主政體的改良運動形式出現，而是以澈底破壞的運動形式而出現。

問：你說辛亥革命，是中國民族資本家的政治利益代表知識份子所發動的，但中國民族資本家與官僚的勾結相當根深蒂固，他們怎還能成為反對官僚的主力軍呢？

答：在滿清政府之下，官僚，地主，商業資本家以及高利貸資本家，相互勾結，而構成封建性剝削制度的四位一體。這些人在某種問題上，固然有時也利害衝突，而相互爭吵，但在基本問題上，例如對於農民問題，則始終是一致的，統一的。正如十九世紀初葉，曾無刻不爭吵的英普俄奧四國，反對大革命的法國，則組成「神聖同盟」的聯合戰綫。然而後來，當時資本主義最前進的英國，竟退出神聖同盟，而與革命的法國握手言歡。與此相同，滿清政府之下，退出封建剝削的「四位一體」，而與中國的「革命法國」握手言歡者，就是民族資本家。再詳細一點說，即中國民族資本家，決不是徵由封建剝削制度蓄積起來的商業資本和高利貸資本中自然變成的。上面所說的滿清封建剝削之「四位一體」，全都甘願寄生於異族帝國主義之下，而或多或少地遭到買辦作用，所以由商業資本和高利貸資本中發展起來的民族資本，當滿清企圖開始資本主義的本來活動時，已知道，由於異族帝國主義對中國的侵略，而自己的活動到處碰壁。國內重要產業（如鐵路之類），幾乎完全操於異族資本之手，且封建剝削關係上的「四位一體」，全與異族資本家相勾結，而始終不願與民族資本家結成夥伴。於是民族資本家就急切地在周圍物色夥伴。第一，便稱到了知識份子。知識份子中有兩種，一種就是想當官僚貴族而失敗的複式知識份子，康有為一派就屬於這一類。單式知識份子亦即士大夫階級，是按「科舉」的成績而成為官僚貴族的。然而滿清政府末年「賣官鬻爵」成為公開的秘密時，「科舉」的威信早已一落千丈，完全破產，而貧窮的士大夫階級，想當滿清政府的官員，實屬乎其難。因此，複式知識份子中，反對滿清政府的「不滿份子」，也大有人在。其中曾有參加革命的份子，正如法國大革命時，拉法與脫（La Fayette）和米拉普（Mirabeau）等貴族階級出身的人物也曾參加推翻布邦（Burbon）王朝的革命一樣。另一種知識份子，就是受有外國（特別受有日本和美國的）教育的近代知識份子。他們研究過美國的民主主義制度，而在頭腦中比較美國人民生活和中國人民生活。於是這批人瞭解了滿清統治下的人民，尤其農民，是如何在封建剝削關係的鐵蹄蹂躪之下呻吟着，是如何在專制魔王的宰割之下被剝去所有的自由。他們理解到同樣亞洲人的日本，把異族帝國主義驅逐出去後，是如何在短期內國家得到了長足的進步。日本推翻了阻撓日本近代化的支配勢力——幕府。並且建立起吸收外國文化，而能保護無傷獨立自由的近代化政府。然後曾大量輸入外國文化。以致這一亞洲小國，竟能於一九〇六年擊敗一個歐洲大國。這一事實，曾極度鼓舞過中國的近代知識份子。他們想，只要把腐敗的滿清推翻，則中國至少能取得五千萬人口日本那樣八倍以上的國力，這兩種對比，在孫中山先生的思想中整理後，便成為三民主義的基礎。與其稱三民主義爲革命理論，勿寧說是以革命熱情所敘述出來的革命思想。不要忘記，正因爲三民主義革命理論具有含混性，才最適合於指導當時全部複雜萬分的革命陣營。某種理論家指摘孫中山先生的思想中，缺乏之明確性的革命理論，但這種人並沒有注意到，唯其是含混理論，方能指導含有複雜錯綜要素的辛亥革命。

第二，資產階級所要連絡的，就是直接反對封建「四位一體」的農民。農民反對地主的鬥爭，反對高利貸資本的鬥爭，亦就是反對滿清的鬥爭，歸根究底就是反對帝國主義的鬥爭。資產階級曾想把這種農民的鬥爭力量，引導到革命的路軌上。所以真正繼承辛亥革命傳統的國民黨第一次全國代表大會宣言，曾明白指出：「反抗帝國主義與軍閥，反對不利於農工之特殊階級，以謀農工之解放」。但辛亥革命時期，工人尚未成爲一個具有獨立自覺的階級。

第三，便是軍閥和士兵。滿清政府末年，維持地方治安的軍官，便成為半獨立的軍閥。他們把士兵作成自己的私有財產，把自己維持治安的區域，作成自己的私有的地盤。他們大多數，早已失去忠實於滿清的觀念。而他們指揮下的兵士，多半都是失掉土地的農民，其所以當兵的理由，就是軍閥們可以保證他們的衣食住生活。軍閥和兵士全都怒髮沖冠地憤恨異族帝國主義的侵略，而對於中國現狀，非常表示不滿。所以他們很容易接受革命黨的宣傳，而成為革命的夥伴。職是之故，辛亥革命時曾嚇得屁滾尿流，鑽入床底，數瓶萬狀的黎元洪，當稍一鎮靜，即向袁世凱發出下列宣言：「國庫與國民軍，乃為帝國根基，此二者皆在無智幼弱之滿人掌中，試觀中國四億人民之財產及生命，為少數滿人所左右，閣下豈得心平？」如瞭解黎元洪是當時曾受過日本教育的一個「最進步軍人」，則決不會驚爲該聲明是由革命黨人强迫寫成的。

總之，辛亥革命是不滿於滿清腐敗的各種階層，聯合起來產生的。該聯合陣營中的民族資本家及其政治代表孫中山派，其領導權決不是強而有力的。所以辛亥革命不久後，直至蔣介石北伐時，革命陣營內資產階級的領導權，常常幾乎被同一陣營內的其他階層所推翻。孫中山先生既有滿腔熱血，爲致力拯救中國於水火，反對帝國主義的侵略，所以總是受到中國人民大衆的擁護。這也就是孫中山先生幾次革命失敗，而仍能捲土重來的一個理由。（續完）

（本文係第二節續稿，第一節載上年十一月二十六日星期評論，希讀者注意爲幸。）

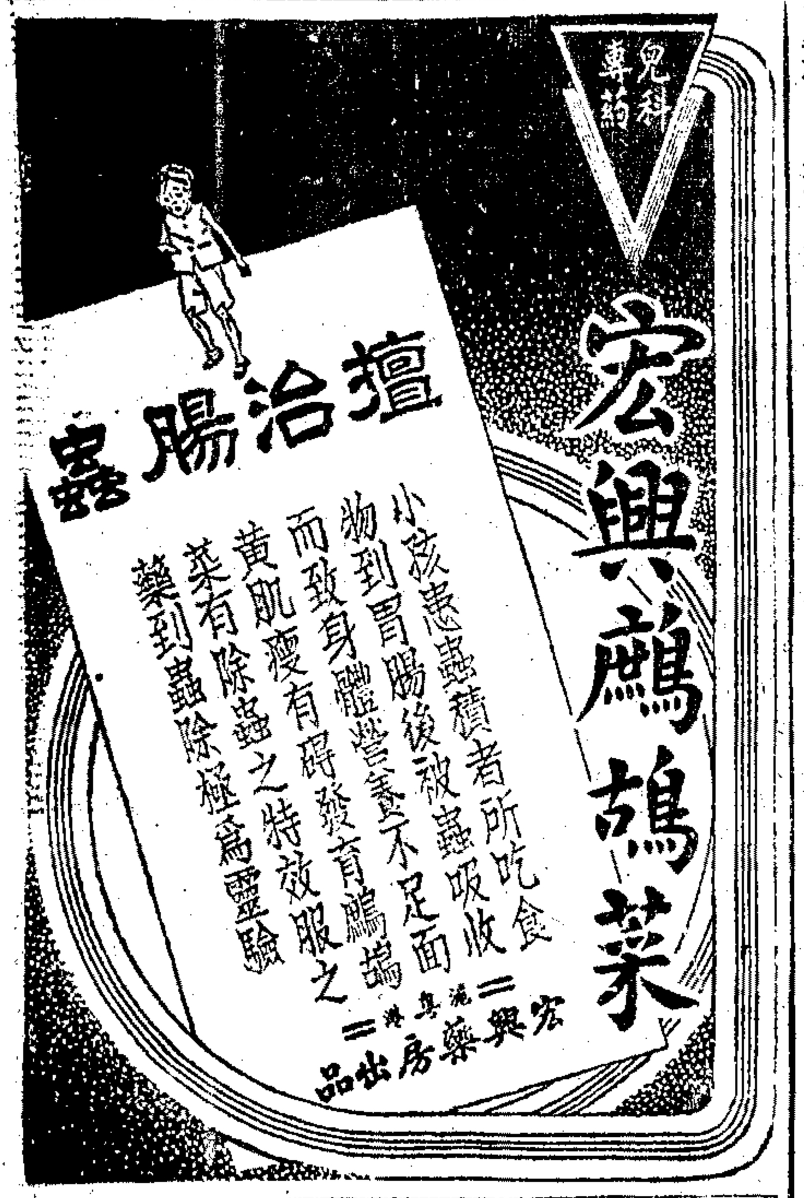

自強學院謝啟

中國集團結婚
張企留為長女瑞鎏 阮尚介為入弟尚升 訂婚啟事

婦科聖藥 婦寶
今日假座 黃浦電台（週波700）
特請 全日擔任報告
婦寶 總經銷處 中法大藥房

康而生藥行正式開幕
（行址）上海漢口路四四六弄念四號
婦科聖藥 婦寶 開始發行

新歲辭
恭敬京勤公正
價平貨精前進制勝
戴炳記百貨商店

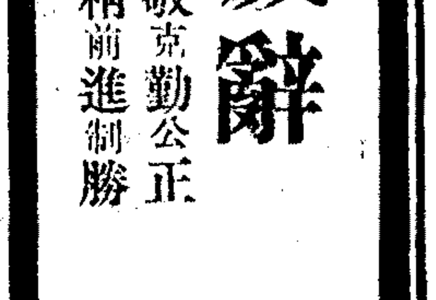

新聞協會滬分會 舉行招待茶會

中日各界濟濟一堂情況熱烈

爲發展整個中國新聞事業，在國府宣傳部當局暨盟邦有關報道當局協力之下，中國新聞協會於去年九月二十五日正式成立，並在各地設立區分會，分工合作，達成國家報道之共同使命，上海區方面，前有新聞聯合會之設，已有兩年，初原爲適應當地當時之需要，其工作目標與新聞協會相同，因此決定結束，原有會員報社則繼續參加上海區分會，繼續推進工作，該會已於一日正式成立，開始辦公，昨（六）日下午四時並假座華懋飯店八樓舉行茶會，招待中日各當局長官暨中日工商界文化界人士。

中日來賓

中日長官來賓，計到盟邦駐滬陸軍報道部出淵部長，小池，前田，憲兵隊宮崎隊長，加藤田班長，海軍長官森少將，桑原大佐，松島報道部長，鹽田大尉，林俊夫，王炳南，大使館上海事務所，松平報道道長，福間副領事，及盟邦來賓高島，栗本，武內，小川，吉田，波多，宮崎，川崎，小山，森本，赤星等。我國長官到宣傳部林部長柏生，社會福利部丁部長默邨，市府吳秘書長頌皋，主任秘書孫理甫，各局處長徐天深，戴英夫，周毓英，梁秀予，袁濬昌，及市黨部主任委員劉仰山。工商文化各界來賓有中國新聞協會長李思浩，聞蘭亭，袁履登，林康侯，項康原，周邦俊，陳中孚，王海波，陳紹嫣，陳亞夫，符前耕，夏士魁，何五良，周越然，柳雨生，陶亢德，包天笑，周黎庵，林微音等數百餘人。由區分會理事長陳彬龢，常務理事尾坂與市，褚保衡，許力求，金雄白，黃敬齋，陳日平，袁殊，森山喬，暨會員報社代表大陸新報日高清磨，蔡，嚴瀕，中央社張昭銘，孫銘，沈岩山等，中華日報顏加保，楊廻浪，楊之華，蔣雲峯，平報陸光杰，陳可，國民新聞朱永康，新聞報程仲權，新中國報魯風，翁永清，堯洛川，新申報坂谷，滬江日報丘石木等殷勤招待，全場空氣融洽，表現中國新聞事業前途無上光明，盛況備極熱烈，歷時一小時餘，盡歡散會。

（上）林部長與盟邦森少將茶會中寒暄 （下）茶會貴賓席之一角（康祖藝攝）

參戰兩週紀念日 舉行祝捷大會

假座大光明戲院

本月九日爲我國參戰兩週年紀念之期，當此戰事已入決戰階段，盟軍節節勝利，捷報頻傳之際，本市各界將舉行「中國參戰兩週年紀念上海市民衆祝捷大會」，在市宣傳處主催之下，業於前日集合各機關團體代表，假座市府會議室開會籌備，決定大會地點在大光明戲院，時間爲上午九時至十二時，參加者預定各機關各公團，軍警保甲青少年等代表三千餘人，重要節目有宣讀國府參戰布告，國防會議趙秘書長訓話，保安處熊參謀長，海軍學校姜校長，盟邦松平報道部長等演講，及上電陳代主席致敬，宣讀慰勞前方將士電文等項，會後並高呼口號及放映中聯新片「英雄美人」，預計屆時必有一番盛況，足使本市民衆慶祝參戰情緒，愈爲振奮。

工廠配電確定優先程序

市經濟局爲集中戰時生產率，力謀強化，會召集各業公會就目前電力之供應問題，詳加討論，茲該局又與有關當局磋商結果，對各重要工廠優先供給電力，確定計分八類：㈠食料類，㈡化學類，㈢紡織類，㈣文化類，㈤機械類，㈥木材類，㈦烟草類，㈧其他工業。各類重要工廠順序如次：食料類：㈠碾米雜糧廠，㈡麵粉廠（粉麥統制會會員廠已接綫），㈢榨油廠，㈣切麵廠，㈤麵包廠，㈥荳腐廠，㈦牛乳場，㈧乳粉廠，㈨雜糧磨粉坊，㈩餅干廠，⑪香腸火腿廠，⑫罐頭廠，⑬調味粉廠，⑭糖菓廠，⑮辣醬廠，⑯汽水菓汁廠，⑰其他廠。㈡化學類：㈠肥皂廠，㈡火柴廠，㈢橡膠廠，㈣製藥廠，㈤製革廠，㈥製漆廠，㈦造紙廠，㈧窰廠，㈨玻璃廠，㈩化妝品廠，⑪其他。㈢紡織類：㈠布及交織品廠，㈡針織廠，㈢染廠，㈣棉織廠，㈤綫廠，㈥毛織廠，㈦綢廠，㈧彈花廠，㈨整理廠，⑩其他。㈣文化類：㈠印刷廠，㈡文具廠，㈢油墨廠。㈤機械類：㈠鐵工廠（機器原料）㈡翻砂鑄廠，㈢機器廠，㈣鐵絲廠，㈤製釘廠，㈥製針廠，㈦五金廠，㈧自行車廠，㈨電焊廠，⑩製罐廠，⑪電器廠，⑫電鍍廠，⑬修理，⑭儀器廠，⑮其他。㈥木材類：㈠鋸木廠，㈡軟木廠。㈦烟草類：㈠香烟廠。㈧其他工業：㈠煤球廠，㈡眼鏡廠，㈢牙刷廠，㈣製帽廠，㈤熱水瓶廠，㈥製皺廠，㈦紙盒廠，㈧電木廠，㈨洗染廠。

娛樂場逾時營業 分別受懲處

本市各娛樂場所，邇來常有逾時營業情形，警察局行政處特加嚴厲取締，派員分別予以調查，茲探悉五日夜間經該處查獲有大東跳舞廳，嘉甯咖啡館，時懋飯店，金谷飯店，米高梅舞廳，維也納舞廳，金門飯店西樂廳，立德爾舞廳，大觀園，仙樂舞廳，四姊妹咖啡館，樂美飯店等多家，確係逾時營業，當分別予以懲處，並警告以後不得再有此種情形，如經查明復有逾時營業，定將加重處分。

六區青少年 進行禁賭

本市六區青少年第一大隊，在該區龍潭鎮所屬漕河涇開始訓練以來，已將一月，近因鑒於鄰近大隊部之新華來賭，已有數年，賭客大半皆爲全市聞名之「黃帽子」與「黑帽子」，爲提倡青少年之責任，爲民衆光明計，先行勸導，繼即派團員數十名前往禁賭，該賭窟主陳桂生自願永不抽頭漁利，並聞該大隊部將呈請區團部轉至六區警務當局，協助該團會同禁絕全六區賭之處。

兩盛會花絮

△……▽五日下午上海五團體茶會歡迎陳代主席，六日下午中國新聞協會上海區分會茶會招待各界，前者在長樂路的華懋公寓十一樓，後者在南京路的華懋飯店八樓。這兩次茶會，可說是新春以來的兩大盛宴，點綴了新年景象。

× × × ×

△……▽兩次茶會，與會者均爲滬上各界知名之士，政府高級官吏冠蓋雲集。歡迎陳代主席茶會時，華懋公寓門前警探四佈，路人止步，官吏照會的汽車特別多。

× × × ×

△……▽陳代主席準四時涖會，遵守時間，分秒不誤。御新國民服，外罩皮領大衣，體格壯健，精神奕奕，便衣保鏢兩名隨從，丁默邨部長，吳頌皋秘書長，臨袍馬褂，恂恂儒者。林柏生部長衣國民服，足穿長統皮靴，光頭，頗合青少年團團長精神。熊劍東處長戎裝佩刀，肩披大氅，軍人本色。

× × × ×

△……▽五團體代表李聞袁林四老暨本報陳社長，以主人地位，一律袍褂裝束，殷勤迎客。來賓中惟一女性爲羅中倫女士。某君手提一特大號皮包，最爲注目。

× × × ×

△……▽陳代主席致詞，很爲自謙，但說得極有力。其中引述汪先生十年來「爲國無我」的苦心孤詣，處境艱迫時，熱淚盈眶，聽者動容。說到繼承汪先生精神，祗須與國家統一有利，不辭犧牲一切，負責向全國同胞擔保時，則又大聲疾呼，激昂慷慨。

× × × ×

△……▽各團體致贈陳市長大銀杯一只，鐫有「滬民愛戴」四字，運木框高可及人，這銀杯目前的價值，在十年前也許可造一隻二千噸的輪船。

× × × ×

△……▽主席團代表演說詞中，說到要求嚴禁勸索，取締黑帽子時，聽者心理大家頷首。說到剷除貪污，剷除桑利時，也許某些人的心理爲之震顫。

× × × ×

△……▽中國新聞協會上海區茶會中，主人方面胸懸紅花綬帶，殷勤款接來賓，似乎喜氣洋洋，正中一虎最受注目，忙煞了攝影記者。在座者有盟邦森海軍少將，海軍報道部長松島大佐，大使館松平部長，華中振興公司總裁高島菊次郎等，我國方面新任皖省長林柏生，市府秘書長吳頌皋，李贊老，聞蘭老等。袁履老則在另一桌上暢談數十年來物價變遷，項康原態度瀟灑，發言甚少。盟邦報道及新聞界人士致賀者甚衆，其中尤以鹽田大尉態呢制服制帽，腰佩長刀，肩披黑氅，最爲軒昂。

× × × ×

△……▽歡迎陳代主席茶會與上海區新聞協會茶會，房間空氣頗有不同，前者莊嚴肅穆，落針可聞；後者則充滿和穆氣象，既未致詞，亦無演說，各踞一座，高談闊論，笑聲時作，一若家人間團聚。（澄）

讀者助學消息

「青年是開路先鋒」

▼願大家熱愛護培植之責

常言道：「青年是開路先鋒」！因爲青年人血氣方剛，任何事不畏艱險，勇往直前，又因爲初入社會，惡習未染，心地光明，對公衆事抱熱烈的情緒，所以做起事來，奮勇前先，大有「開路先鋒」的氣概。就本報受助的五千學子而言，那一個不是清寒優秀的學生？那一個不是刻苦勵學的青年？所謂「百年樹人」，其實正不消一二十年，就可以爲社會服務，爲國家效勞，換言之，他們都是未來的「開路先鋒」，不過目前他們都厄於環境，需要有力的熱心人，盡愛護與培植之責。有錢出錢，多多愈善，還是社會大衆的事，盼望每個人都抱着「義不容辭」的心理，來襄助這偉大的運動。

崇實中學熱烈勸募

崇實中小學校函云：「逕啓者，敝校全體師生，自去年十二月二十七日開始搶救失學運動以還，厚蒙學生家長之贊助，及社會熱心人士之同情，迄至本年一月四日止，共計募得洋二百二十九萬七千二百二十元正，茲經全體師生會議議決除留存洋一百十五萬五千九百二十元正，作爲敝校清寒學生助學金外，其餘按照敝校在兩報受助學生之多寡爲比例，送交新聞報社會服務部洋七十五萬一千三百元正，其餘洋三十九萬元正，刻託敝校學生代表葉邦典，王慶珠，顧士一等送上，杯水車薪，本不當涓埃之助，不過略盡心力而已。至希查收，並乞將原函及募捐隊名單在貴報公佈，無任感荷」。

青年中學合力勸募

青年中學校長暨全校師生潘函云：「逕啓者，本校此次響應貴報助學金運動，全校師生合力勸募，三日間計募得捐款十三萬四千二百六十一元，此數雖微，而諸同學能於短時間內踴躍捐助，尚堪嘉許。除由本校擇尤獎勵外，用將捐款共分七隊，分送貴報三隊，共計捐款六萬零一百七十五元，敬希檢收公佈，以資徵信爲荷」。

印刷同人多方勸募

信誠印刷所陳宗道君函云：「逕啓者，敝人爲貴報第八屆助學金，向各友好勸募，蒙諸君熱忱贊助，計得三萬二千元，又承復興機器油行等贊助，另組一隊，計募二萬五千元，兩共計五萬七千元正，茲特隨函附上，尚祈察收爲荷。抑有言者，鄙人執業印務，亦文化界之一員，區區之數，聊盡棉薄而已。查滬埠爲全國文化中心，吾印刷業者衆，如能聞風興起，爲數定當可觀，是則有望於吾業領袖，登高一呼也」。

▽昨收助金

楊秉文（響應「義丐」隊受助生楊孝達經募）一萬元，洽中機器工業廠同人一萬元，（計沈銓鳴二千五百元，諸珊若，黃海雄，夏亦良，楊良悅，顧德元各一千五百元，張宏秉三千元，朱毅恒二千元，新記一千五百元，）賽球中學學生自治會罰款五百元，張乾房二百元，共收儲券二萬七千二百元，結存七百四十五萬一千七百九十八元。

第八屆中報讀者助學金特別勸募隊

第二一七隊	文具儀器業公會隊	五萬元
第二一八隊	青年中學隊	二萬元
第二一九隊	青年中學高一乙隊	二萬元
第二二〇隊	青年中學初二乙隊	二萬零一百七十五元
第二二一隊	民立中學學生勸募第五隊	二萬元
第二二二隊	信誠友誼隊（陳道宗君經募）（信誠印刷所五千元，季得勝三千元，楊發興，蘇文鑫，陳鎮海，徐國柱，黃裕泉，馮志炳，陳審金，張榮清，葛全行，胡惠芳各二千元，陳榮財，鮑錦康，姚余祿，孫春林各一千元）	三萬二千元
第二二三隊	復興隊（陳道宗君獨募）（計復興行一萬元，大昌，大利，乾昌各五千元）	二萬五千元
第二二四隊	崇實中學三甲隊	二萬元
第二二五隊	崇實中學三乙隊	二萬元
第二二六隊	崇實中學三丙隊	二萬元
第二二七隊	崇實中學二甲隊	二萬元
第二二八隊	崇實中學二丙隊	二萬元
第二二九隊	崇實中學二丁隊	二萬元
第二三〇隊	崇實中學一甲隊	二萬元
第二三一隊	崇實中學一丁隊	二萬元
第二三二隊	崇實中學學生葉邦興隊（葉序馨，培豐公司，合衆聯記廠，合組而成）	三萬元
第二三三隊	崇實小學秋六甲隊	二萬元
第二三四隊	崇實小學秋六乙隊	二萬元
第二三五隊	崇實小學秋六己隊	二萬元
第二三六隊	崇實小學秋五丙隊	二萬元
第二三七隊	崇實小學春四乙隊	二萬元
第二三八隊	崇實小學秋四丙隊	二萬元
第二三九隊	崇實小學春三甲隊	二萬元
第二四〇隊	崇實小學秋五乙隊	二萬元
第二四一隊	崇實小學秋五戊隊	二萬元
第二四二隊	崇實中小學教師隊	二萬元
第二四三隊	百樂門大飯店同人隊（歐威廉醫師經募）	二萬元
第二四四隊	永明隊（徐長川君經募）	五萬元
第二四五隊	志正堂王隊	二萬元
第二四六隊	建承中學隊	二萬元
第二四七隊	顧仁安隊	二萬元
第二四八隊	民立中學學生勸募第六隊（由高三同學田企澄經募）	二萬元

以上共計七十二萬七千一百七十五元，總計八百三十八萬六千五百五十五元。

娛樂場 / 簡訊

◉武進同鄉會公祭錢名山　武進錢名山先生振鍠，道德文章，負海內重望，生平著述等身，門弟子遍天下，乙丑事變後，僑居海上，以鬻文字爲生，不幸於今秋下世，相知友好，無不震悼，茲悉常州旅滬同鄉定於本月十三日星期六下午二時，在浦柏路莊嚴寺舉行公祭，並上私謚曰貞懿，以志景仰。

◉秦耿如個展開幕　蒸谿秦耿如君，爲宗石鄰近出其作品一百件，一月八日起在紅棉書廳舉行個展一星期，歡迎參觀批評。

◉華明烟公司新出品　華明烟公司出品芝加哥香烟，著名老牌，早已風行，近更精益求精，選料特製廿支裝新出品，購吸者咸表滿意，公認爲不可多得之精品。

◉「婦寶」明日發售　本埠漢口路四四六弄二百號康生藥行發行，係任仲翔醫師採用古方，精心配製，專治婦女百病，最見神效，定明日開始發售，並於明日假座黃浦電台播送婦科彈詞節目。又該行爲保證婦寶效驗起見，特由任仲翔醫師，義務免費診斷，每天以十號爲限，時間下午二時至四時，星期日停診，並由女醫師于小姐解答婦女一切疾病，電話九二二三。

◉失業講座　本報社會服務處主辦救濟失業青年講座，新年第一週，即今日九時，仍假南通路中敎道德會，敦請文敎家唐和祥君講服務道德，歡迎聽衆踴躍。

體育

正行杯女子乒乓賽 今盛大決賽

精彩插曲合仁對滬聯

正行女子中學主辦之正行盃首屆全滬女子個人乒乓錦標賽，獲得決賽權者爲林金蘭與周瑞華，兩女將定今日（七日）下午二時起在靜安寺路陸軍宿舍球場（即福西青）舉行決標賽，賽後邀請團體乒乓冠軍聯誼化身之合仁隊對抗全滬聯隊，屆時由盃賽主席陳霖笙報告盃賽全部成績，敦請該校主席校董林康侯先生給獎，以示隆重。裁判員陳霖笙（長）陸慎桐，陳季茂，丁度，檢察長梁錦堂，總紀錄胡建坤，並由委員陳宗虎，林之鐸，張壁薇等主持會場秩序，及招待來賓等事宜。捐款諸君一概贈劵入場，無劵恕不招待，爲免擁擠，聞主辦當局保留入場劵一百張，爲便利中區觀衆起見，於今日上午十時起在靜安寺路西青球場分贈各界熱心捐助貸學金者，（辦法照舊凡捐款二百元者贈送一紙）贈完爲止。按今日女子決賽林金蘭四戰四勝，周瑞華三勝一負，林勝即獲錦標，敗則二人尚須再決。又此次滬聯隊之選手，係集合各強隊中之主將所組織，實力雄厚。至聯誼（即合仁）係聯合盃全滬團體乒乓冠軍，久已聲震海上，如時間有餘，或將舉行雙打表演賽一二組，以增興趣。

（聯誼）王昌厚（隊長）薛緒初，傅其芳，王友信，黃志鈞，周克剛，周之鏢，陳瑞龍。（滬聯）陸漢俊（隊長）歐陽維，李宗沛，張令瑋，朱龍理，陳費亮，楊漢宏，劉造時。

球文都二比零 竟勝華東

昨甲組足球一場，自下午一時半起膠州公園舉行，首幕滬警〇對〇和猶太，次幕球文都竟以二對〇擊敗東華，誠大冷門。球文都先聲奪人，白丘妙射告中，時僅三分鐘，東華傾師反攻，被合頓奮卡救出，上半時東華輸一球。易地後東華反攻步步進逼，無奈球運不濟，俄頃球文都白丘再陷落一城，時間告終東華淨輸二球。

甲組足球賽 華通逢葡商

足球聯賽今日共有十場，甲組德商對僑聯在逸園，昨晚二隊宣稱，已同意改期。膠州園內，十時半俄僑對雞林，下午一時半三省對合衆，三時半起華通戰葡商。

昨日發報時間七點四十分

秋海棠 上等香烟 金蕾烟公司出品

咖啡樂府
高級西餐・咖啡茶點
下午三時開始營業
音樂伴奏・纏綿歌唱
每晚舉行精彩表演
濟玉珍技術・蘇珊舞蹈・歌唱・口技
節目高人一等 至於克至蒂美
大上海路一四一號四五號東浦大廈
定座電話三九三三五

克利西伐 止咳化痰 BAYER CRESIVAL

國際大飯店
全滬社交中心
三樓一客廳
十四樓一摩天廳
十八十九樓一雲樓
各樓暖氣開放

南華酒家 碧蘿廳
上午八時半開始營業
早點心 新花式 精製絕作 每客二元・六客十元 上下樓一律取價
特別情商 梁萍小姐 今晚臨客串・演唱
南京路七五五號 電話九二五九二

錦江之水，清兮，可以濯我心！
錦江茶室 華龍路七十二號電話八五八五五

中國內衣公司出品
各種襯衫・內衣・睡衣・睡袍・工衣・雨衣・大衣
並售其他日用百貨 如蒙賜顧無任歡迎
地址南京路五六二號 電話九一〇六四至五號

百業成功人傳（三）
專心研究 造福家庭
創製味精的吳蘊初先生，生於貧家，父親早故，全家靠他母親手紅所得維持，後來他考入陸軍兵工專門學校化學科，一面刻苦用功，一面把學校所發的津貼，一部份寄回家鄉，一部份購置書籍，專心研究化學，結果完成了家家應用的調味品。
百萬金香烟
專心製造 大衆讚美
新出品 新支裝
煙味更爲醇和
中國華明烟公司榮譽出品

泰昌糖果食品公司
新歲新獻 全部糖果 三百餘種 特價七天
什錦糖果 原價每斤$900，減售$680。
香蕉抽司 原價每斤$1400，減售$1100。
奶油果仁太妃 原價每斤$1800，減售$1320。
高貴櫻花軟糖 原價每斤$3000，減售$2400。
甜甜蜜蜜鳥結糖 原價每斤$2400，減售$1950。
支店 善鐘路　總店 同孚路　支店 靜安寺路
購貨電話35907 68237

神魚牌香烟
飯後一枝煙 快活如神仙
仁餘烟廠榮譽出品 地址：金陵路三三九號

惠羅公司 南京路四川路口
年節大貢獻
新年禮物 應用貨品
搜羅美備 陳列各部
饋贈親友 保使歡迎滿意
冬季時新衣料 歐美男女皮鞋 純毛手套圍巾 婦女長統絲襪 刻花玻璃杯盆 優等香水香粉 兒童禦寒衣着
・冬令營業新時間・
每日上午九時半起至下午四時爲止 星期六照常全天營業 星期日全天休業

中國縫紉機製造廠
棉織工廠請速購一〇〇五式腳踏縫紉機 並特設服務部裝配車腳 另件價格低廉服務週到
漢口路十二號 電話一八二〇一

藍吉牌香烟 甘味獨一
BLUE RIBBON CIGARETTES
樂華烟草公司榮譽出品

上海帽子公司
床上用品
被單・帳子・被頭・床巾・枕頭・絨毯
備貨最多・售價最低
南京路石路西首

上海慈善獎券第三期中獎號碼
一等獎542256 獨得五十萬元 南京路福來行售出
二等獎487794 獨得十萬元 蘇州鼎大鑫售出
三等獎194563 405899 各得二萬元 蘇州李子耙售出 南京路福來售出
▲以上號碼或有錯誤概以本會對號單爲準
一月六日在市商會當衆開獎
四等至十四等獎中獎號碼詳見對號單 承索即寄
中獎紅票本行發十足兌現
第四期獎券一月十一日開 頭獎二十萬 獨得一百萬元
上海慈善獎券發行所 天津路卅一弄十五號 電話一九一八八

福來行票
南京路日昇樓東大王頭獎
昨天開獎三中三元 慈善獎券頭三獎
頭獎054256 三獎040589 門市出售
本行爲便利顧客起見備足現鈔，頭二三四獎得主請來本行領取，十足不折不扣，又新年大香賓上賽馬頭獎在本行出售，快來發財

新年 上海第二期 賽馬第三天
今日（星期日） 本月十日（星期三） 本月十一日（星期四）
最後八天 新年大香賓票 頭獎五百萬元 即將售罄 欲購從速
每張五條一百五十元 每條三百元 本月十一日開獎 每天午後一時起

鮮大王C字醬油本日仍售平價
足十斤一〇七〇元
下午二至四時在門市部發售
購者請隨帶市民證并容器，每人每證限購一擔，僅售一天，電話不通，派克路白克路轉角工場啓

星期半價

中國蠶業銀行召集第三屆股東常會公告

華豐銀行召開股東臨時會通告
本行定於民國三十四年一月十九日下午三時假座八仙橋青年會二樓大禮堂召開股東臨時會議討論各項要案凡我股東務希準時出席爲荷除專函奉達外特此登報公告 董事會啓

新新實業股份有限公司換發股票公告
本公司股票業已印就茲定於本月四日起開始換發請各股東携帶股款收據暨原存印鑑於每日上午十時至下午四時之時間內（星期及例假日除外）駕臨南京路七百二十號新新大樓南五樓本公司股務科辦理掉換手續幸勿稽延爲特登報公告不再另函通知並希亮鑒 董事會啓 民國三十四年一月四日

全國商業統制總會米糧統制委員會通告 米通字第四號
本會根據民國卅三年度蘇浙皖三省米糧採購實施綱要統制管理各地區碾米廠及米糧倉庫特行辦理登記手續凡屬上海特別市內及所屬七縣之碾米廠（包括使用電力火力）及米糧倉庫統限於十五天內逕向本會儲藏科索取表格填報候核事關各該廠商本身法益幸勿自誤特此通告
主任委員 陳國權 副主任委員 植田賢次郎
中華民國三十四年一月七日

朱殿卿律師代表許同林君催告高吉人交船領價啓事
茲據許同林君委稱鄙人於卅三年十二月十一日經中於裕民等立契受買高吉人所有海漁船一隻船名高德泰裕名錢稱于當時交付船價三十萬元其餘之價約定農曆十一月初十日在上海銀船兩交詎知到期後不獨該船未來上海而高吉人反委沈玉亭律師來函聲明沒收定金如該船已到上海試問停泊何處似此欺詐實法所不許爲特委請登報催告高吉人於即日內交船領價否則當即依法訴究并追償一切損失等語前來據此代爲催告如上 事務所永年路一七一弄四號 電話八二〇七七一

沈一得律師受任董禮棠君常年法律顧問並代表緊要啓事
茲受董禮棠君委任爲常年法律顧問嗣後如有侵害其法益者本律師當依法保障之并據委稱本人房屋亭路一六二號全部房屋迄已多年近被人覬覦意欲擅自搬入居住本人既不出租依法不顧故意妨害若敢妄爲決予法辦請予聲明等語前來併代啓事如上
江西路二四六號四〇四室 電話一三二九六 三四五〇一

張壽椿律師受任華美電池廠常年法律顧問此特通告
華美電池廠出品「太陽牌電池」經久耐用信譽素著茲委托「協泰永電行」爲上海總經理如蒙惠顧請向接洽並認明上海商標爲荷 華美電池廠 天潼路八一八號電話四六九九〇號

三元貿易公司啓事
本公司職員江永年君另有高就自即日起與本公司脫離關係江君以後本外埠所發生關係與本公司無涉特此聲明 上海長樂路（蒲石路）三二五號三元貿易公司啓

裕 事可討論倘有天良速決速回或告地址面談後再行否則余眞不欲生矣萬勿遲疑執迷累人而後悔 母瑞泣

徵求統廂房
一間或二間樓上樓下均可地段須在河南路西浙江路東北京路南四馬路北最好有電話宜字號有意者電九〇六二六沈洽

宏仁醫院啓事
逕啓者九江路同仁醫院已於即日起自原址遷至大同路（愛文義路）與本院合併前該院各科門診及住院等務照常進行至於以前與各公司商號所訂立醫務上之合同亦繼續生效至本院應診日期爲星期一，三，五上午九時至十二時其他門診陶濟醫師主持之肺痨科及人工氣胸門診亦神經科星期二四六上午十時至十二時皮膚科星期三，六上午十一時至十二時內科及外科每日下午二時耳鼻喉科星期一，三，五下午二時至四時 大同路成都路口宏仁醫院總管理處啓

和仁醫院啓事
敬啓者本院長蘄瞻徐樹滋兩醫師茲受江海關之約聘爲常年指定醫師又受上海電車公司之囑託爲特約醫師故自即日起除每日仍在本院應診外並兼以上兩處醫藥顧問特此通告 地址上海愚園路四一九號 電話二〇〇四八號

趙氏同門金石書畫展
（日期）元旦日起七日止（地點）西藏路寧波同鄉會 禧 祇有今天

金山鐵樹出售
此樹可長年植於庭中深綠可愛陳列在威海衛路五百五十弄四號歡迎參觀并告本醫生補肺固腎丸仍售五百元治肺虛氣弱多傷風腎病精少及養收旋氣能免肺病滑遺早洩夜便有特效 搜治久咳肺腎病專家繩澤民啓 門診一時至三時，電話三三五六七二

樂羣模範中學校招男女生
（年級）初高中各級（考期）一月十六日（校址）大同路（愛文義路）九七〇號「附註」設有免費額兼收寄宿生

惠生助產學校招新生插班生免費生
▲資格初中畢業及同等學力，插班須同等學校學生 ▲考期一月十七日九時 ▲校址上海康定路313號 校長施汝雄 教務長陸勝千

各種耳聾補聽器

生殖器機能障碍
視病人體格病徵施以各種特殊治療迅速斷根一切 中國腎病院 武勝路225號

大王油燈
天氣越冷燈光越亮油燈一千五百元 總經理永興明五金號 電話九〇七九六

長安陳宅訃告
光考雨亭府君痛於民國三十三年十二月九日丑時壽終滬寓正寢享壽六十有三歲茲於卅四年一月七日假上海浦柏路莊嚴寺設奠成殮謹此計告恕不遍訃
孤子陳慶華（昌宜）慶恒（昌寅）泣血稽顙

無錫王宅報喪
王步衢老太太（守其先生之令堂）痛於國曆一月五日午時壽終滬寓擇於一月七日下午三時在徐家匯路上海殯儀館大殮特此報聞
孫 王介福

顧功叩謝

申報周刊 復刊第六十七號

作戰時間愈長 敵美消耗愈甚

鹽田大尉分析戰局

菲島作戰，日軍已操必勝之券，據路最近插訊，尤爲明顯。頃由海軍報道部鹽田大尉加以分析，略謂：此次敵美機動部隊在明多羅及台灣之進攻，實爲其最後一滴力量的表現。雷伊泰島登陸之美軍，約十五萬，明多羅方面約爲二萬至三萬，而麥克沃瑟軍隊之補給基地，則爲呂宋島，新幾內亞東方基地，以及更遼遠之澳洲當發。至若尼米茲之基地，則爲夏威夷，因補給綫之長而且遠，維持之方困難重重，非有充份之陸海軍力爲準備，無有不遭阻越者。但我人以美國之人力及生產力爲言，美人目下實極痛苦，此次明多羅及台灣之役，既爲美軍最後力推之表現，麥克沃瑟如欲佔據菲島各都市，實爲不可能之事，竭其力之所能，所佔領者惟廣大地域中之數點而已。而日軍之方從則日益增強，作戰時間愈長，美軍的痛苦亦愈甚，乃爲意料中事。

海戰失敗 敵美乞援

尼米茲於此次海戰失敗之後，呼援於歐洲荷蘭及法國之艦，欲以其湊集而成之兵力移攻菲島及台灣，此項兵力海上兵力如係鉅大之艦隊，實上尚可借之一還，但事實上此湊集之所謂艦隊，力量殊爲渺小，雖經集中，亦無能爲力，不論其速率及作戰力參差不齊，即指揮上亦生問題，烏合之衆，即能全部移至太平洋上，亦不堪一擊，所能效勞者，不過衛護敵方之輸送路綫而已。

關於海軍作戰方面：敵美作戰首腦部遭遇種種困難，不管而喻。即如敵美首腦部曾設，聯合國雖號稱向日本作戰，但實際作戰者，並非全體，僅我美國一國而已。更謂對日作戰，又非受到種種損失不可，故其在太平洋上作戰，內心之苦悶不問可知。

日本空軍威力强大

反之日本在菲島作戰艦船者，爲數殊夥。自雷伊泰島戰爭揭開以來，日本對菲島方面陸海軍共同增加之兵力，早已準備萬全，今後敵人必將受到許多損失甚至消耗其實力，予以致命之打擊。日本之航空部隊更利用最新型飛機，發揮最大威力，敵方之機動部隊力量，異常薄弱，尤其爲攻擊方式極形低微。敵方雖利用其殘餘之艦隊，預備阻遏日方之兵力集中，但心勞日拙，此種計劃亦毫無用處。綜上所述，敵方爲掩飾其戰敗之跡，其能利用之運輸船舶及互恐艦艇以爲軍隊補給計，以後或更將在別處登陸，但島嶼繁夥，故其登陸之地點無從懸測，但民答那峨及呂宋島似亦在可能之範圍中。以菲島地形而論，敵人無論在何處登陸，必遭日軍迎頭痛擊，不必顧慮，而日軍之強大航空隊，尤必能發揮其至上威力，獲得殲敵之良好機會。

敵美企圖速戰速決

敵方屢受日軍之消耗作戰，其損失之重大，自不待言。自作戰方面講，兵器之威力，遠不及基地航空部隊戰力之強大，故敵如來犯，其所受之耗損，當更爲鉅大，尤其爲陸海軍特別攻擊隊，對敵人如摧朽拉枯，予以莫可補償之損失，今日（六日）日本大本營發表明多羅島日特別攻擊隊擊沉敵方運輸艦兩艘，平均每一運輸艦之船員爲一千人，故已有二千人葬身魚腹。另一特別攻擊隊在呂宋島西方海面，擊沉敵航空母艦兩艘，戰艦一艘，此種航空母艦係屬於補助級者，船員約爲三千人，中型之戰艦則爲一千一百人，日方參與此役之特別攻擊隊只有飛機六架，而予敵方以如此鉅大之損失，即單以人員而論，已殲敵五千一百餘人，如此場面之消耗戰，美國損失之鉅大，影響所及，其國力之耗損，更不待言。故作戰時間愈長，美方之消耗愈甚。美國對日作戰，一向欲利用速戰速決者，其理在此。敵方於屢次敗績之下，只有利用蘇門答臘或在澳洲以及索班島，甚至擴大其兩翼中島之空軍基地，對日本本土肆以空襲，但此種舉動僅爲敵方焦慮作戰之表示而已。總之，菲島戰局實爲大東亞戰局中重要戰鬥之一關鍵，而日本軍民，咸抱必勝信念，沉毅應付之。

菲島民衆自衛組織

菲律賓人民在洛勒爾總統領導之下，獨立運動風起雲湧，進展殊速，而於推行新政，得日本方面之援贊，建樹既多，諸效尤顯。惟破壞之者，對此獨立運動派，不惜出以遊擊方式，加以摧殘。若輩以明多羅及雷伊泰島作爲反抗之根據，並擬將菲島劃爲十個戰區，各地受其糾纏，固無可諱，但日軍決加以封鎖，各個擊破，行見殲滅之期，已不在遠。

美國百計欲將菲島人爲助，並渴欲得菲人爲助，雖其作戰之途徑不一，而其攻擊雷伊泰島利用當地之遊擊隊，更希冀於獲得衛島基地後，把握菲人令其協力，事殊明顯。孰知事與願違，其所希冀者適得其反，菲律賓以馬尼剌爲主，大小各地，民衆自衛組織異常強化，警備綱遍地皆是，故美人所希冀之遊擊，其成功終歸於泡影。此種民間自衛組織，根基鞏固，美機時來空襲，未能動其分毫。自去歲九月以還，敵曾一再大肆轟炸，而民心堅強，一無動搖跡象，殊堪嘉獎。一般下之損害，雖亦難免，但以食糧及工業等作爲中心之增產運動，已逐漸進展無已，所蒙損害已逐漸在恢復。

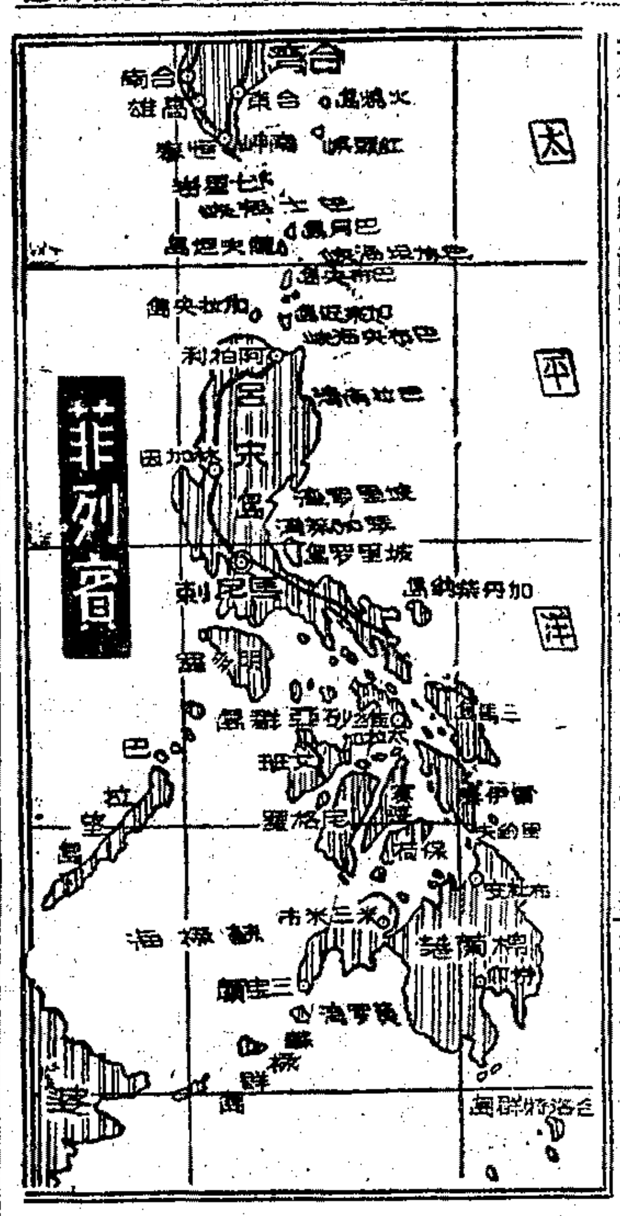

神風隊員 紀律嚴謹

（中央社）所謂增產運動，並一一解決，菲島各地普遍現象，根深蒂固，可斷言其自給自足，非常有加。來賓參觀者，爲數加以禁絕，…日航空隊員最近着陸神風特別攻擊隊者，頗多，當已佔其多數，睽別時，如期飲餞，而於緊要關頭，才堪飲餞。據云：某日有神風隊員一隊，齊集一起，整備出發，不知如何忽將油燈打翻，霎時間火光熊熊，隊員略不驚慌，此可見一斑。…於此臨死之一瞬間，夫神風隊員以身許國，在此臨死之一瞬，猶能對於紀律尙不得稍有鬆懈，平日治軍之嚴，於此可見一斑。

渝共內鬨的一端

田寬

蔣介石在今年元旦日的廣播，打破了從來的沉默，毫不言及國際關係，祇是呼籲國民，側重抗建的具體方案，批評引起民衆注意。但同時，成爲各階層攻擊的「衆矢之的」。但同時，延安方面對於將來的中國，探究其內容，細味救中國的正確論，仍然信托？便是對於蔣氏的批評，結果則可大別爲二確。中共方面的批判，延安們有傾聽的必要。立場，所以在思想上，政治上，都感新仇敵對。常用的事，在民衆方面而言，這是我們…

免要談出不平之鳴的。其次，延安方面對於蔣氏「祇要軍事情勢安定，反攻基礎確立，即當頒布憲法，還政於民」的預約，則徹底暴露其欺騙性。他說：

「蔣介石在我們的面前說明，以中國人的能力是非凡的，但實際上沒有記憶力；我們爲了好的一九三四年十月十日理應實施憲政，一九三六年十一月十二日召開國民大會，一九三七年十一月十二日，也沒有忘記。在一九四〇年十一月十二日召開國民大會而後實行憲政，並且還聽到戰爭終了的時日。有許多內政的約定，已開始召集，但是到了還不如期召集的時日，實際上以前的約定的事情，然則召集國民大會呢？」

「接着蔣介石一句話，關於『祇要軍事情勢安定，反攻基礎確立』，那麼過去七年中，軍事情勢未曾安定，反攻基礎未能確立到現在究竟何時呢？蔣介石雖然常說最後勝利絕對有把握……」

大東亞戰爭必勝關鍵

鑑文越

大東亞戰爭已漸進決戰階段，最後勝利必屬於我，當可十分肯定。茲無論在緒戰時期，盟邦以奇襲戰略，突擊戰術，將敵人打得心驚膽寒，已奠定了勝利的基礎，在本格戰時期，增厚戰力，盟邦一面開發資源，一面實施出血戰術，使敵之遭受重大損害，其最後的勝利，自屬毫無問題，但敵人究竟何以必敗，大東亞究竟何以必勝，其主要關鍵，特分述於後：

㈠政治的：大東亞戰爭是義與不義之爭，敵人是侵略東亞的，盟邦是求東亞解放的，屬於不義的，屬於正義的，師直爲壯，曲爲老，敵人以不義之師，結果又焉能不敗。

㈡心理的：此次戰爭，一方爲人和，一方爲離異，在敵人雖曰聯合，實則同床異夢，合而不知，同仇敵愾，在盟邦則上下一心，同時更提携大東亞十億民衆的大團結，以此種人和的力量，前後方共同努力，最後勝利自操左券。

㈢精神的：盟邦的精神，是勇猛的，敵人的精神，是畏縮的，敵人以士氣自餒毫無犧牲精神之將士，與盟邦精神旺盛之師相抗衡，勝負自可判定。

㈣戰略及戰術的：敵人的戰略戰術是遲鈍的，盟邦是正確的，主動的，內線作戰，外線作戰，包圍，往時的外線作戰，盟邦於緒戰中，已將敵人的包圍殲滅，因而敵人不得不捨棄外線作戰，採優勢的長期戰，包圍戰的戰略，而採取了最不利的被動的戰略和飛機猛炸的戰術。盟邦則確保資源，反攻爲守，倒成了長期不敗的態勢，採用攻勢防禦戰略，出血戰術，使之日趨消耗，敵人戰力，大量消耗，然後再一舉殲滅敵人，完成最後勝利，這正是盟邦戰略，戰術正確優越的成功。

㈤地利的：盟邦是以逸待勞，敵人是勞師遠征，此種情勢，愈顯愈著，自古以來，戰，時期愈長，勞師遠征，無不敗，利用地形以逸待勞的無不勝，如征俄之役，法帝拿破崙之敗，日俄之役，俄艦隊對馬之敗，這有以往的先例，三年戰爭的成果，以及歷史，政治，人心，犧牲精神，戰略戰術和地理關係，大東亞戰爭最後勝利，一定屬於我，不久即可實現了。（中央社）

夜

司徒薇

92

忽然從奇怪的夢境中醒來，很冷很冷的夜裏，人遂好像有點跋涉長途之後的疲倦了。

現在我已經不大記得清楚那個夢。它已經模糊下去，而且還正在模糊下去如遼代的水墨畫—那些不存在的地方和不存在的人物：那個陽光淡薄的小庭院，那鵝卵石上流瀉着幽冷的斑駁的陰影，寂寞的嘆息和切切細語。

（在這樣的無燈無月的夜裏，這樣地沉思的時候，諳於作夢的年輕人：你猜我是不是將拾一份輕微的悵惘—一份奇怪的，像未曾捲足方塘的黑咖啡似的悵惘，正像撿拾一份恐怖的幻想一樣容易呢？）

我好像站在蕭蕭的小城鎮，聽一陣馬蹄聲敲激年老的長街，寂寞又憂鬱的漸漸遠去。我又好像在遙行前邊失了歡真的東西，我說不出那名稱，然而我分明覺得遺失了甚麼。

我惦念那些遺失的東西如惦念昨天的太陽光，惦念我自己的孤伶伶的影子。

—我遺失了些甚麼呢？

想着的時候我點起一支煙，而且噴吐出來在這無月的夜裏。於是我看見面前亮起一顆孤獨的小星星，一粒沉思的憂鬱的眸子。我也看見有糾結的朦朧從我嘴角爬起來，爬過溫柔的明滅的微光，露出她們那如帶如環的乳白的身段。

而我則悵惘地仰臥在床上，以漠然的眼色睇視高高地堆疊起來的夜暗。冰冷冰冷夜暗，一直堆疊到天花板。這樣地睇視那些記憶中的不存在的地方和不存在的人物，我知道，正如現在我睇視面前那一束如帶如環的煙霧。她們看起來似乎「瞬息萬變」，炫耀不盡生命的瑰麗；其實每一秒鐘都正在悄悄地褪色—每一秒鐘却正在老去。那青春的濃豔是不久就會褪盡的！

「美麗的生命常常是短促的生命」，當紙煙燃那一粒微光逐漸黯淡的時候，我想：「使人惦念的東西永遠是容易遺失的東西……」

—然而我倒底遺失了甚麼呢？在這很冷很冷的夜裏。

諳於作夢的年輕人，我想你能夠告訴我，因爲這世界上只有一樣失去了就永遠失去的東西，而你也知道人們從來不會有兩個相同的夢。

明珠暗投

儀賓

雨聲淅淅，風聲瀟瀟，冬季候了。神緒很闌珊，寒風從窗隙透入，在斷除了懷戀故人，還能想些淡的燈光下，頓覺已是餘什麼呢？

夢囈

史蒂

既然寄息於白日之幡裳，
復不給我夢寐之安寧，
豈我有太狹的方舟，
不勝載世紀的災害。
×……×……×
無須以冷爪，
揭我的創傷，
也無須以揶揄，
燃點與燐火。
×……×……×
唯我有太脆弱的心，
且欲示人以赤誠，
遂不能甲冑包裹，
以奔馳於生之征程。

隨手取了一本照相册，一頁頁翻着；這些熟習的臉龐，有的仍處在幸福的閨裏，有的已飽經滄桑；隨着時序，幾許稚氣滿面的小臉，變成了嬌媚秀麗的容顏；然而命運也給她們帶來了意想不到的遭遇。

突然門鈴響了，在這雨夜，不會有誰來探望我，也許是請出診的病人，但是那間歇的鈴聲很熟悉，仔細一聽，我如飛奔下樓去。

「芳，久違了！快請樓上坐。」我連拖帶請地迎她到房中，在燈光下，我幾乎不敢確定她是闊別年餘的好友。

那豔腴的面頰，神彩奕奕的眸子，都已消失無蹤；現正在我面前的玉芳，竟是那樣憔悴，瘦削，彷徨無主。

我請她脫去濕淋淋的雨披，她搖頭拒絕；相對默立了好久，她幾次欲言又止，我被過度的驚奇和喜悅所抑，一時竟不知何從談起。

她翻閱着照相册，我茫然凝視着從她身上滴下的雨水，思緒也如水滴般灑成了一片。

不見玉芳快近二年了，在這些時光中，對於她的狀況，我知道得很清楚；我不是把人，然而我有着把人一般的敏感；遂在回五年前，從她好靜柔的習性，薄弱的意志，清寒的家境，我常憂慮着，她將走上墮落的路；可是我始終沒有把這隱憂透露過。曾幾何時？憂懼成了事實，甚至比我想像的更濕劣十分。

最初，友人們傳說她作了舞女，我還不敢相信；直到有一天，我偶然在一條熱鬧的路上遇到她，我不禁爲之目眩：皮大衣，高跟鞋，燙得蓬鬆的鬈髮，塗得猩紅的口，把一個活潑的女孩子，裝成了雍容華貴的少婦；她似乎很窘，匆匆寒暄幾句，就和我握手道別；這一條路上，正街佈滿舞廳，於是我信實了傳言，我也明白了她規避我們的原因。

然而她沒有想到我們這幾個和她接近的友伴，却絲毫沒有輕視她的意思；相反的，我們是滿懷的同情；雖然我們無力使她脫離這不良的環境，但是我們願意當她行走在歧路上時，予她以援助和指示，但是她隔絕了我們。

「伴舞並不失爲正當的職業，祗須她確是在出賣她的技藝，而不是出賣她的肉體和靈魂。」這幾句話我們時時要想貢獻給玉芳，雖然她未必不知道；但是在那聲色場中，有幾個人是光明純潔的？也許初踏進時，是清醒，日久後，爲一切物質，色情的誘惑，就隨波逐流，跌入了迷津。

在低低的傾訴中，玉芳告訴我，她受了人的愚弄；她被騙去了清白，以及畢生的幸福，而今所得到的是腹中的身孕；她還年青，還只有二十歲，她還要名譽，還要前途；因此她來要求我轉請父親，把這個未長成的小生命毀掉。

我知道這是違法的事，但經不了她的苦求，我終於走進父親室內。

我鼓足勇氣向前問道：「墮胎是否一定犯法？」

「不一定，需看情形論。假使爲了病勢嚴重，非把胎兒取下，不足以救母親，那末墮胎並不違法；但在可能範圍內，應竭力保全母子雙方的平安。」

「假如爲了一個女子的名譽和前途，父親，你可否施行一次？」於是我把玉芳的難堪告訴他。

「不可以，」父親嚴峻的回答：「你難道不知道法律的規定的？」

我轉告玉芳，她當然失望非凡，呻吟了一會，我竟親自去請求父親，所得到的結果，仍是拒絕；父親說：「小姐，我知道你的苦衷，奈何這不僅是違法的舉動，在醫師的道德上，也是一件不當作的事；但是等到足月時，我可以爲你接洽，並且立誓保守這個秘密，孩子也由我來安排。」

除了這，沒有再妥當的辦法；玉芳無奈，祇得起身告辭。最後父親至誠地叮嚀她：「千萬不要再找別的醫生爲你墮胎，這不但對於自己的生命有危險，而且任意殺害一個生命，是如何的無人道。已造成的錯誤，可用真心的懺悔改來彌補。」

玉芳走後，父親惋惜的嘆道：「好好的一個女孩子，怎麼走上了這條路？真太沒出息了！」

父親最後的一句話，激起了我的同情，我不覺爲她申辯：「父親，你不要專怪她，她的家庭方面，也該負一半的責任；她的父母只知用嚴厲來壓制子女，忽略了善意的開導；玉芳初沾上虛榮的惡習時，他們不加勸阻，成天成晚讓她消磨在舞場裏，待她正式作了舞女，就鄙覷她，詈罵她，在家庭裏她絲毫得不到安慰和正確的啓示；連至親的骨肉也沒有一點溫情，當然，一聽到旁人的花言巧語，就容易輕信，容易入彀；倒底還是一個天真未泯的女孩子，叫她一時間怎分得清黑與白？正與邪？倘如她的父母能用愛來糾正她的錯誤，她一定明白不正當的男女之愛是虛僞的，卑鄙的，不可靠的，她也一定能安於清貧，不貪圖那世俗的繁華。」

父親更是嘆聲連連，我知道他是以父母之心在體味玉芳的遭遇，將是何種心緒？

短歌三章

麥耶

煩憂

年輕者的第一聲傷感，是煩憂的日子之太息，方將觸手的幸福，遂即倏然而逝了。

自己的畫像

自己的畫像是最不寫實的，蒼白的臉色變爲紅潤，醜陋皆成了美麗。

人類全部的發明史中，鏡子是最未盡其所用的。

黃昏的時候

當衿的時候之寂寞，是街頭老栢樹所深感的，夕陽的光爲晚風送來時，無白髮之額也將垂垂老矣。

沙漠之行

志靈

走吧，親愛的駱駝！
我知道你餓了，渴了，
遙遠沒有可留戀的，
青草綠水在最前方。
▲…▲…▲…▲
夜深沉，
風沙還是大作，
四周的黑暗消失了熟悉的路，
然而任重致遠的駱駝，
繼續摸索着前進。
▲…▲…▲…▲
不怕夜的恐怖和黑暗，
不怕路途的崎嶇和遙遠，
走完了夜底最後一秒鐘，
來的將是可愛的白天。
走完了最後一段路底崎嶇，
前途是康莊的大道。
▲…▲…▲…▲
走吧，親愛的駱駝！
爲了青草和綠水，光明和大道，
用堅毅勇敢的精神掙扎前進，
誓必走出漠原，
達到水草豐茂的路程的最前端！

路工

可人

請看，這一片荒蕪的土地！
野草，水窪，點綴其間，
巨山，大樹阻擋在前，
行人，車輛以此爲忌，
物資的交流中斷兩地，
我們，一羣築路的工人！
不避烈日，暴雨的威脅，
不顧毒蛇，猛獸的窺視，
飢渴不能抑制我們的意氣，
疲乏不足停止我們的工作。
拿出我們所有的能力！
剷除野草，
填平水窪，
炸倒巨山，
推翻大樹，
築成一條康莊的大道，
完成民衆殷望的使命！

人生

羽

告訴你：用自己的心血，汗，力換來的錢，才能得到真正的愉快。

「人生就是舞劇」，然而我們不願當站在演員地位，我們應當站在客觀地位，盡量的批評，指摘揭發一切的錯誤，一切的黑暗，一切的醜態。

責怪別人的時候，先問自己有沒有能被別人責怪的劣點？

有依賴心一天，就不能有成功的一天。

外方內圓就是處世哲學。

嫉妒心是促使你做越軌躁動的主犯！

「懶惰」是毀滅你一生的引火綫！

「君子動口，小人動手」，別以爲讀書人可鄙人！

愚蠢無知的人沒有和他辯駁的餘地！

環境惡劣的時候，可請「忍耐」做你的保鑣！

結交女友應以學業之切磋研討爲主，精神之安慰提携爲旨。

書

丁大心

我有一個戀人，
陪伴着我永不離身，
她不是指南針，
也不是北斗星；
却帶領着我的「精靈」，
遊遍荒涼的心城，
在黑夜中與先知，
談說古今！

悲慘世間

朱麟

××烟廠在門口貼了一張告白，要招二個小工，第二天清早擠在廠門口的人有三十多。

賬房先生原是剛從學校裏出來很富於朝氣和同情心的青年，面對着這一張張樸實的臉，不知該僱用誰才好，因爲，這些人似乎都有立刻找到職業解決生活的必要。

他弄得沒有法子，祇好叫工頭一個個喊進來問幾句簡單的話。

這時，工頭喊進來一個很年少的青年，從清瘦的臉和白晳的手上，賬房先生看出這不是勞働者的樣子，便照例地問着：

「你叫什麼？」

「吳朝國，口天吳，朝廷的朝，國家的國。」

賬房先生從第一句答話裏就怔住了，這是念過幾年書的人所能說的話。

「那兒人？」

「安徽？」

「你不怕做小工苦得很嗎？」

「爲了生活，有什麼好苦的呢？」

「小工工錢是最少的。」

「但比挨餓可强多了。」

賬房先生覺得這不是做小工的人，既不能給他幫助，又何必提些不相干的問題來難爲他呢？便揮一下手說：「下午來聽回音吧！」

瘦小的吳朝國蹣跚地出去了。

×……×……×

一個文弱書生型的年青人，願意來做工作最辛苦待遇最低下的小工，這是賬房先生深感奇特的事，却也正因爲這奇特所引起的深思的結果，吳朝國得到了工牌去上工了，他似乎也知道賬房先生的好心，所以每逢上工看見賬房先生時，總恭恭敬敬地叫聲：「×先生！」

其實，他每天祇拿二百五十塊錢工資，是全廠中工資最低的人，幸而他沒有家累，食量又小，日子倒並不比別的工人難過，就是沒有一點力氣，當他每天搬着大香烟木箱從四層樓走下七八級扶梯時，那種搖搖欲墜的樣子直叫人擔心，也因此，常常惹起打包間管理員的嚕囌：

「那個姓吳的小工怎麼成，簡直沒有一點兒力氣。」

賬房先生苦笑着說：

「也讓他賺碗口吃吃吧！」

×……×……×

一個多月之後，吳朝國似乎更瘦了，力氣也更小了，可是爲了工錢，就得工作，結果是連人帶木箱在樓梯上摔了下來，還跌直了一隻左手。

賬房先生像特別照顧他似的，爲他做了一個因公受傷的報告，算是得到了十天的病假，還負担了他的醫藥費。

等吳朝國再去上工時，賬房先生原想辭退了他的，但一看那張蒼白的臉，就覺得不能開口，因爲他知道，誰甘心情願來做苦工呢，如果他有較好的出路的話。

何況，他每天祇穿着一件單衫來上工，早晨嚴冷得發抖，賬房先生有一天問他：

「怎麼不多穿幾件衣服？」

「多天的衣服都在夏天裏吃光了。」

賬房先生沒有再問下去，他想起可以爲他在廠方設法預支一點工資，就告訴他：

「散了工到賬房間來一趟。」

賬房先生做了一個簽呈，在主任那兒說了幾句好話，借到了要在上半月工資內扣除的二千塊錢。

傍晚，吳朝國從賬房先生那兒接過鈔票時，他感激得幾乎掉下眼淚來，

「我原也在初中畢業了的，不幸父母都爲貧病逼死了，幾年來一直在滬西的小學裏教書，可是小學教師一個月的薪水，拿二三千塊錢，一年又祇發十個月的薪水，叫人怎麼過活呢？後來就連小學教師也找不到了，幾個月吃盡當光，簡直是弄得山窮水盡。」

賬房先生聽得很受感動，他決意儘自己的能力給這不幸的人一點幫助。

×……×……×

當吳朝國穿上把預支工資買來的新衛生衫時，他是暖和的，正與賬房先生心裏的暖和相同，然而十五號發放工資時，吳朝國除去了預支祇剩下了七百五十塊錢，這可叫賬房先生想起了，七百五十塊錢要維持到月底那怎麼成呢？

於是，賬房先生派出工資袋時，不能不補上一句：「用光了再來借一點吧！」

正在米價逐漸昇騰突破×萬大關的日子裏，沒幾天，賬房先生再一次看到吳朝國在主任那兒央求借了一千五百塊錢，而且主任那兒也似乎不忍地允諾了。

但，吳朝國告病假了，病是咯血和喉炎，賬房先生曾叫一個住得鄰近的工友去看過他，回來一問病情，賬房先生斷定他的是嚴重期的肺病。

×……×……×

十多天之後，吳朝國出現在賬房先生面前。他病得兩眼凹陷，顴骨高聳，用遲鈍的死去也似的眼神釘着賬房先生。

「×先生！」

賬房先生從他的顫抖中發覺他穿的舊夾衫中失去了衛生衫。

但吳朝國已經覺察了賬房先生的注意了：

「衛生衫換了藥吃了，吃一帖藥六七百，除了等死有什麼辦法呢？」

「你這怎麼辦呢？」

「看一趟醫生要三百多。」

賬房先生摸了摸自己的口袋裏剛拿到的薪水，但他也想起了自己的老母弱弟的米，更想起了幾萬塊錢一擔保的借款，他感到非常的躊躇。

但，站在他面前的是一個垂死的病人呀，他就抱着絕大的良心似的從自己一整月辛勞所得的菲薄的報酬中數了六百塊錢給他。

「這是我私人幫助你的。」

「我知道，」吳朝國慢慢地伸出手接了錢，發着微微的顫息說：「你還爲我擔保了借款，×先生，你的好心我今生不能報答，到來世再報答你吧！」

賬房先生的心感到非常的沉重，祇說了句「好好回去休息」，就送他出了廠門。

×……×……×

又是一個星期之後，有一個工友來告訴賬房先生：

「吳朝國吐血死了，死在他借住的××紗廠的工房裏，他原是一個親人也沒有的單身人，怪可憐的，今天早晨由普善山莊去了。」

賬房先生不忍再聽下去了。他覺得他也許是自己害了他，如果當時不錄用他來做小工，不做那麼辛苦的工作，他也許不致於死得那般快吧！他覺得病苦的時候，因爲當他還在學校裏的時候，他從沒有想到過世間會有這樣悲慘的事情，就是今天他還在懷疑：

社會竟是這般殘酷的嗎？

南京路浙江路東 電話九三五〇〇號
老九綸
年節送禮 精美雅緻 新裝 大批陳列 特價發售

便帽 專櫃發售
一名貴鴨舌帽 二百五十元至七千五百元
上海帽店
金陵路一平路東南角江西路口

牛奶 A字
尚有餘額不受登記限制仍按照限價發售惟因餘額無多歡迎從速電訂
訂飲處
中區 黃河路三一七號 電話三二二八五
西區 武夷路二七七號 電話二二七八九
福民乳品公司啓

1
生生皮鞋廠

鑽石油燈

空盒贈獎 避免擁擠特假 大新先施兩處舉行 天天按號人人可得
堅爾齒牙膏謹啓
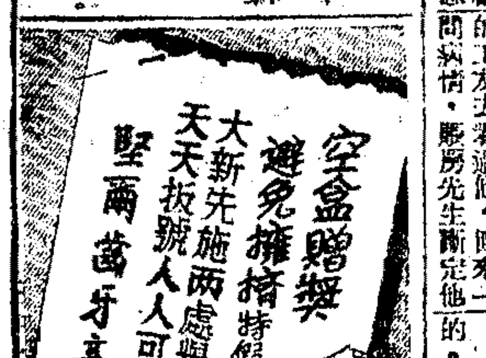

申報分類廣告
△刊價廉 △收效宏 每天每行 特價280元 二行起登 電話接稿

上海市民衆獻機運動委員會主辦
日期：卅四年一月十三日星期日▶大舞台◀地址：四馬路天蟾舞臺
裝瘋罵賊 四本 封神榜 二將 呼呵 漢長 今天特殊日戲 鄉村 艷史 謝筱 鳳凰山 王少 三本鐵公鷄 四五花洞 大八大錘 斷臂說書

紅寶 老上海 五集 宋掌 輕編
新都 浦東到上海
金城 國泰

九星 倩女傳
美華 落梅花
皇后 王丹鳳
十九集 宏碧
大來 天宮 梅雪爭春 春怨
龍門

上海特別市衛生局佈告 衛人字第二號
茲本局須添用實習衛生稽察員二十人特舉行公開招考其應考條件如后（一）投考人須年齡在二十一歲至二十五歲以內體格健全能耐勞苦（二）高級中學畢業或有正式文憑或證明文件（三）報名單須投考人親至漢口路市府大廈三樓第二一九號至本局總務科人事股索取（四）報名定本月十三日截止（五）投考人挽人說項或託人具函保薦及介紹均在嚴禁之列違者即將其投考資格取消合行佈告週知 此佈 局長 袁

敬送 古宮秘方
未退回郵捐食學金 程聖觀君送陳阿膠 專送方藥徵脚踏車

白雪 白玫肌膚 雪花粉

徵求廠房
如口及附近地區之煉油廠皂廠或其他工廠建築物面積十畝左右如願出租出讓者請投函東長治路六〇九弄十號朱治

最新特效治咳專藥
克嗽伏 Kresolphon
本劑係用最新成分最新方法精密煉製，專治新久咳嗽一切肺部疾患，見效靈速而絕無流弊。
中法化學製藥廠出品 中法大藥房總發行

飛馬牌 棉毛衫 衛生衫 景福廠出品

英雄照相館
拍四寸藝術照半價 贈送十二寸放大 贈送日曆
半價
十二寸 十三寸 十四寸 一張 一張 一張 七十元 一百元
一律半價 本月十日止
靜安寺路一五二一號西 攝影部 照片拍攝 專送到

康福多 治傷風 戒煙 止咳

體育

中葡盃·前車可鑒
再貢獻中華隊陣容

謝益欽

停頓數年之中葡盃，本屆由足聯會恢復以後，球迷聞之，當躍無已。蓋本屆中華隊人材濟濟，而葡萄牙軍容亦極整齊，在球藝方面，必有可觀之點，毫無疑義。進而以中華之現況而論，迴拔三城，未使無瑕。上期必賢君貢獻之陣容，極有見地，惜當局未加以採納。下半時更隨意調換，張林根之復後，李蘐臣之中堅，孫錦順之中鋒，俱屬強其所難，作嘗試之一擲。試問在此有關國際榮譽之比賽中，豈能有所成就，於是一敗塗地，慘遭敗績，徒令萬千球迷，大為掃興。蓋失敗尚屬其次，無良好之表演，則不能不令人認為遺憾，往者已矣。該盃需取三賽二勝制，中華隊既失首賽，得一教訓自當加倍努力，則再奪取二場勝利，仍可獲本屆恢復之中葡盃也。筆者乘其第二場日期尚未定奪之前，略抒私見，實為亡羊補牢，未雨綢繆關鍵之文也。

首次比賽 葡隊優點

先回溯葡萄牙隊第一戰之優點。論其全隊，可稱能做到呵成一氣之化境。特殊之點，即為中衛綫有呼前應後之能力。其次便是前鋒人選之調度得當，以V蘇若之左移為翼，收兩翼齊飛之效。而中鋒飽休脫善奔馳作突出之衝突，兩內鋒萊蓮W滑脫遜，俱能退後作七衛側之助守。進攻時作掩護之工作，乃其鋒綫完成一正式之W字型，且各得用其所良，而中華隊之守衛，又屬軟弱，故葡隊遂發揮盡致矣。

我中華隊失敗原因

既窺出葡隊各方面之優點，乃可求阻遏之法，在此不妨再談是日中華之各個批評。則我謂孟義良與祺祥有滿意之收穫，張林根鄭英權羅壽福失常，餘子平平而已。茲再進一步作下截之陣容商榷，務希當局予以相當採納，莫以為紙上談兵而疏忽，幸甚甚矣！

一隊伍之能否有運繫性，中衛綫最為重要。觀乎中華前敗，葡隊凱捷盃，信其然，故敢先作中衛綫之研究，中堅一職，余以為應必用宋靈聖。蓋宋為善於帶球之好手，策動攻勢，穩此中路，先為取之策。況對中鋒飽休脫身材長度，奔竄之速，周宋又有相似之處，乃以宋注意飽休脫，可保無虞。則衛隊中央突破之術，可以休矣。則左前衛仍應用孟義良，姜良近來情形，極見良好。前職糾纏福恩，頗有成效。故一般均謂福恩該職發展不多，應屬失常，此則誤解，實要歸功于姜良之實力。是則用姜良之充沛無力，遏住福恩，無異折其一翼。再輔用譚福楨為右前衛，此說必有人予以反對，且為譚本人所不願輕試者，唯細察對方之左鋒及左翼，左鋒退後助衛，利用翼之急進。實為造詣殊深之V蘇若，蘇若之球藝靜中有路，周老譚如出一轍。以牙對牙，雖為兩敗俱傷之下，但其翼翅又折，左右齊失，其攻勢之銳減，將成鐵定事實。則決無能如我所冒之理想，倘有所失，當所難免。可退後再事研討，右後衛用吳祺祥。吳近來恢復顛峯，八面成風，最理想之人物矣。故萬一V蘇若在譚福楨失算之下，亦斷難得再越吳祺祥之一關也。左後衛還是李天生，既周與祺祥較為合作，則而守門亦當用劉顯漢，則與祺祥天生更可收默契之效。如此之論，守衛綫上，各個俱有堅決之穩實，合力阻銳利之葡商鋒綫，精彩鏖鬥，鹿死誰手，必大有可觀。

理想陣容

最末要談鋒綫，則我見與必賢君相同。觀乎首戰，再參觀目下狀況，近期內難望出場。賈幼良右翼，文奎戴麟經既以傷，許鋒，孫錦順左鋒，李蘐臣中鋒，韓龍海右鋒，李堯之左翼，均有所擅長。對方守衛固佳，可望擊破，總之，此陣容雖為一得之見，然於情於理，不失為衆望所歸之大衆意思。筆者自認為標球迷，十餘年來，每逢較好之球賽，無場不到，且與一般球迷間周旋，縱談所及，興趣自濃。唯歷來窺鮮於執筆，此番因鑒於中華隊在如此人材衆多之際，不能好爭利用，良用感慨，故欣為之再作研討，以貢本報。文拙之處，則不計矣，惟不堪識者一笑。於是我希望於中葡盃第二戰中華之陣容，擬就如下。

　　　　　　　　　　李堯
劉　李天生　孟義良　孫錦順
顯　　　　　宋靈聖　李蘐臣
漢　吳祺祥　譚福楨　韓龍海
　　　　　　　　　　賈幼良

時事畫刊
菲律賓共和國躍進態勢特輯

三千萬的菲律賓民衆已經實現了自主獨立的宿願。他們更進一步，不惜流血流汗，以期完成後方兵站基地的使命。參戰菲島的希望，在生產增強戰中熊熊如燃。本來為了輸往美國而生產的砂糖，現在已經改為民生必需品的棉花。在政治上的獨立之後，更踏上了經濟獨立的坦步。參戰下的菲律賓民衆，現正密切協助日本，以期擊滅宿敵英美。菲律賓的青年們，不論是在船員養成所的，或在造船廠及鑛山中的，都熱血沸騰，獻身奠定大東亞共榮圈。在日菲協力之下，勇武的日軍正在雷伊泰，明多羅兩島邀擊美軍。我們看到與日本緊密合作而努力奮鬥的菲人雄姿，禁不住感到大東亞共榮圈前途的光輝！

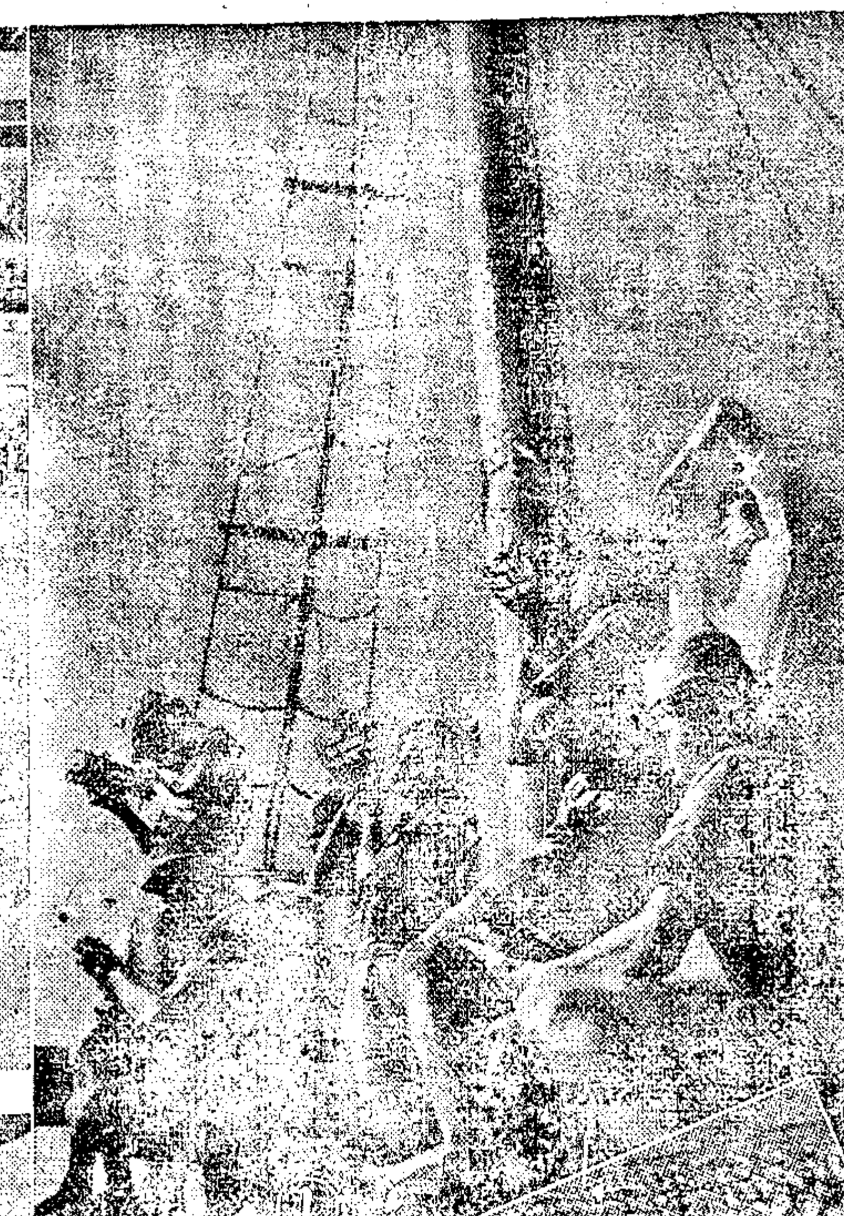

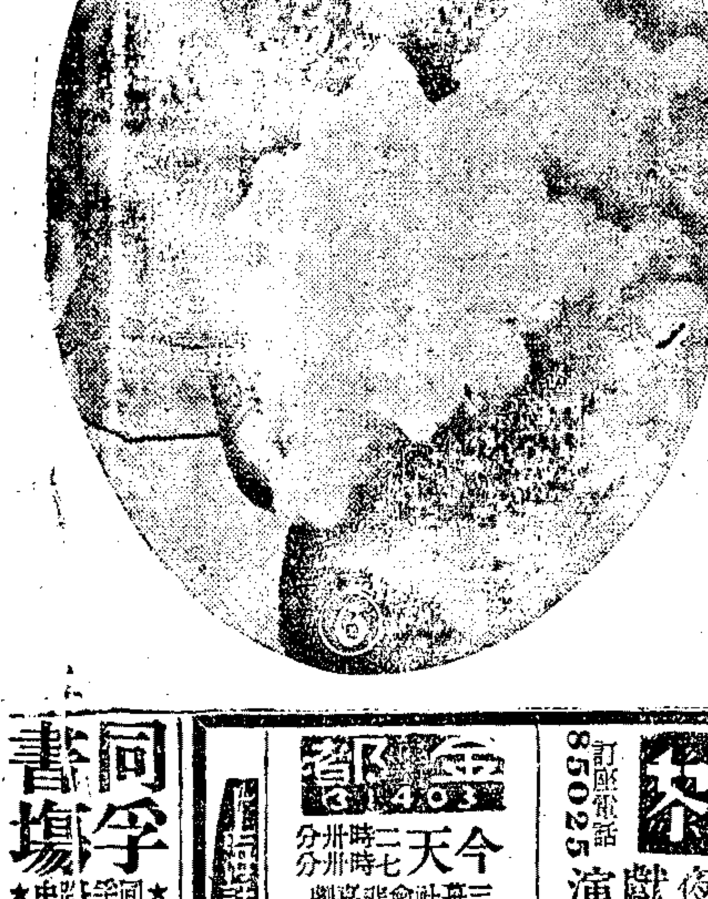

㈠菲島青年船員，在船上受嚴格之訓練，精神飽滿。
㈡洛勒爾大總統指揮下之菲島精銳軍隊，一致奮起。
㈢菲律賓華僑協會開成立大會，華僑踴躍參加。
㈣菲島木造船工廠，積極造船，圖為工廠一角。
㈤菲島人民全力採掘礦山，貢獻戰力。
㈥菲島棉花豐收，當地婦女從事收集工作，笑容滿面。

申報盃籃球賽女子組冠軍綠隊

後排：謝益欽（管理）劉珍玉 嚴蔚雯 汪印蘭 王維珍 錢旭滄（指導）
前排：李組芝 容淑儉 竺承然 黃明媛 楊文鵑
（註）領隊薛存生 隊員張敏知因事未攝入（康祖藝君攝）

申報盃籃球賽女子組冠軍綠隊，縱橫滬壇，無與匹敵，誠不愧巾幗健兒。觀其在申報盃中之演出，戰術之進化，嘆為觀止。而各個人方面，容淑儉，黃明媛之活躍，王維珍汪印蘭之穩健，不可多得之奇材，而嚴蔚雯之一日千里，尤為可貴。綜觀該隊之水準，在女子中可稱已臻提高之境，值得讚揚也。

籃球學理述要（九）

梁兆安

㈠情勢不宜於投籃時，寧可緊握球以轉身避敵，或傳回後方之同伴，勿急忙試投，以求球之脫手。㈡不可背籃而投，因目不見籃難得準確，等於將球自送與對方。㈢在身體失去平衡時，不可投籃。

㈣宜儘可能用雙手投籃。㈤應投籃之時，係在本人十分有把握之時，係在區域內，或不能傳球，與拍球之步驟時；切記個人進攻之步驟，係㈠傳球——㈡拍球——㈢投籃——㈣「旋轉」。

㈥凡在二十尺以內之距離，及離踢綫十五至四十五度角之投籃，宜擊板投入，在其他角度，則宜用直中籃圈投法。㈦在籃下投籃，宜用單手，身體躍高，愈近籃則愈準確。㈧投籃用力適中，宜強不宜太猛。㈨切勿直綫投籃，宜使球之路綫成弧形投進。

㈩投籃後不可呆立，應即跟踪上前，再行奪球進攻，或球已失，即行退守。

球國瑣屑

（更正）十二月三十一日刊出之本文中，有數字應更正如下。㈠第一段第十行「其獲得與失敗」之得字，係勝字之誤。㈡第十五行「此攻均虛傳」之均字，係隊字之誤。㈢第三段末後第二行「不過其常外投不中」之外字，係犯字之誤。㈣第一段第五行「但是踰採用何種方法」之是字係無字之誤。

▲女球員張嘉薇小姐，定本月十五日與上海銀行職員周志鑫君結婚。三省前任隊長史瑞娟小姐於本月十六日與四明銀行職員陸培元君結婚。此為籃壇黃杏芳汪印蘭後之遺事。

▲足球員玩籃球者，本屆將有二隊。一名白馬，即東華隊員之化身，如賈幼良張邦倫韓龍海李堯等，並有盧谷遂之加入，實力相當雄厚。聞已參加上海籃球錦標賽甲組。另一隊名僑協隊，隊長為夏保正，隊員有聯誼足球之名將劉顯漢高保正暴永福周麟麟等。各隊員以組織伊始，故決加入乙組角逐。聞已聘熱心體育之夏宋蘐為領隊，梅必實為指導。

▲聚影籃球隊暫時停頓，故軍遠安譚永遠二將投效中北麾下。

▲許縣籃球隊在申報盃乙組中成績甚佳，茲聞宋啟後另在物色新人，以厚實力，已參加上海籃球賽甲組，藉增切磋。

異軍突起之聯誼女子籃球隊

樂

聯誼體育會會長邵式軍，本屆對該會大加整飭。觀乎足球隊之集中訓練，球藝竿頭日上，大有攫取鼎座之可能及雄心。茲邵氏因鑒於滬上女子籃球隊之蓬勃，故毅然組織聯誼女子籃球隊，亦寄於該會旗幟之下，由錢成烈蔣錫麟二君為領導。錢蔣俱為體壇熱心人物，自可策劃有方，且聘陳中為指導，劉劉初為管理，相得益彰。聞已加入上海籃球聯賽，屆時可望有美滿之成績也。全隊隊員如下：

柳惠珊（隊長），朱嗣貞，王文珠，吳玉如，楊堅，劉美龍，徐佩珍，王秀，陳翠蘭，柳華，孫鳳竹，陳大靜。上列巾幗俱屬好身手，必有一番嶄新面目，以悅我人。

上海話劇院聯合廣告
同孚書場　新都　金都：今天三十三點二刻 七點三刻　三報社會悲喜劇　上海屋簷下
卡爾登：日夜獻演　苦幹劇團　石揮導演　雲起義
麗華：今天日夜兩場　雷雨　甜甜蜜蜜
蘭心：今天日夜兩場　袁世凱
新光：海誓　口碑第一份
金城：今天日夜　劉瓊　秦怡　荔枝坡
中國大戲院：今夜演　客滿無敵手　續集
天蟾舞台：全部酒巧　少春李　葉盛章　李少春
黃金大戲院：今天日戲　二換太子　狸貓換太子　萬花樓　風波亭
皇后大戲院：今天日戲　賀玉欽　紀玉良　童芷苓　李盛藻
國際大戲院：尤光照　十載沉冤　喜相逢　道德淪亡
聚人魂　震撼劇壇
上海各大影院聯合廣告：大華　百花亭　蛇蝎美人　英雄美人　妖魔舞影　春江遺恨　潛艇大戰　熱血情鴛　山西復活　新茶花女　翻海情濤　人間仙子　銀海千秋　翻海情濤　綠林外史　夢斷關山　求婚啟事　天外笙歌　雨暴花殘
招工　聘請　徵求　派克筆　旅滬揚州八邑公所　聲明　徵求舊床　香烟　表　木器　徵屋　苦買林　徵求百貨　同和商行　朱子剛買受土地徵詢公告　召租　化學廠召盤　店面召租　房地產　空洋房廉售　五龍園　永興廚房　出售　經月　自由車　康福大藥房　萬利西藥行　表　華達機油行　衣　風琴　手搖煤球機　寶成提莊　皮貨衣服　順豐米廠　元隆機油行　酒精　斷電器　大滬衣莊　中西衣服　售出